滿洲日報
十月三十日發行
發行人 鈴木昇
編輯人 橋本喜代治
印刷人 村本武盛
大連市東公園町卅一番地 發行所 株式會社滿洲日報社

極東國際關係調整の平和會議開催を提唱
軍部が首相外相に進言

【東京特電三十日發】一九三六年の軍縮會議以前に東洋平和會議を開催し東洋永遠の平和を確立すべく、日本より意思表示をなすため近く閣議に聲明、大綱を提案する模様である

【福井三十日發國通】陸軍特別大演習のため當地滯在中なりし荒木陸相は極東における國際關係を調整して東洋平和を確立し、兼ねて帝國の極東の事態に對する眞意を列國の前に披瀝し諒解せしめるための一方策として、極東平和會議の開催を提唱し該會議席上で現下の極東における一切の紛爭を商議解決を圖るべしとの決意を語るに至つた、よつて陸相は歸京後海軍側とも愼重審議の上軍部の一致せる意向として齋藤首相、廣田外相に對し極東平和會議の可及的速開方を進言する筈である、なほ陸相の抱いてゐる極東平和會議の内容は次の如きものである

一、我國は一九三五年の第二次華府會議を目前に控へこれに關聯し諸種の國際的懸案に取り卷かれてゐるが、この際積極的に極東平和樹立の根本策を樹立すべきだ
一、極東平和會議は先づ英米に對してはロンドン海軍々縮會議及び第一次華府會議の改訂會議の豫備商議たらしむべし
一、ソ聯邦に對しては日ソ不可侵を中心として滿洲國を挾む日ソ間の平和維持につき協議すべし
一、なほこれに直接間接に關聯するケロッグ不戰條約、九ケ國條約に對し對印關係等極東における一切の政治問題を討議し以て列國間の利害を根本的に調整し極東平和の永遠的樹立を圖るべし
一、同會議には帝國の外に滿洲國、支那、シャム、印度、アフガニスタンを始めソ聯邦等の東洋諸國、米、英、佛、伊、獨、和蘭を招請すべし

陸相提唱の理由

【福井三十日發國通】荒木陸相は一九三五、六年の日本延いては東洋の危機を打開するの途は内においては國内協同一致して行くと共に外に對しては從來の凡ゆる國際條約を根本的に調整して行かねばならぬ、これがためには日本は進んで世界平和確立の方策を講ずべしとの見解を有し、今回大演習地より歸京後大角海相とも相談し適當方策を提示するに至つた理由は概略左の如くである

聯盟は日獨相ついで脱退し、日、米、蘇、獨の參加せぬ聯盟は益々無力を暴露するに至つた、ワシントン、ロンドン兩條約とも國防上の見地から今後繼續してゆけぬ、不戰條約も實效はない、しかのみならず滿洲問題を中心に日支關係を速かに調整せねばならぬ情勢となつてゐる、對露、對米關係亦同様である、この空氣を打開するには日本が進んで國際平和確立の方策を講じ、日本の進む途を明示し世界をして之を承認せしむるが最良の策である、列國も日本の眞意を諒解すれば自然滿洲國も承認せねばならなくなり、東洋の平和確立するに至らう、故に遲くとも一九三四年にかゝる準備を要する

對滿政策確立を提言
廣田外相の外交工作方針

【東京三十日發國通】滿洲國問題を繞りわが國の對外關係はスチムソン不承認原則を中心とするアメリカ及び聯盟の對日聯合工作により國際的孤立に陷り本年三月二十七日の聯盟脱退はこの孤立關係を益々固定化するに至り、往年のワシントン會議の經驗に鑑みるも一九三五年の次期軍縮會議においてアメリカ及び支那よりこの問題が提議されるであらうことはわが國として素より覺悟せねばならぬところである、從つて廣田外相もその所謂平和的外交工作の實施に當り滿洲國問題については

一、假令列國に對し平和外交工作を趣旨とするも滿洲問題に關する限りわが國の政策主張は絶對に讓歩變更せず
一、從つて一九三五年の會議においてはわが國は海軍々縮と何等關係なき滿洲問題の討議を絶對に許さず、若し他國がこの問題に執拗に拘泥せんとするにおいてはわが國は會議不參加又は脱退を以て之に酬ゆること

との毅然たる態度を決定するに至つた、然るに斯かる外交方針の基調たるべき我が國の對滿政策、就中滿洲の經濟的開發を增進すべき所謂日滿經濟統制の問題等につき政府には未だ確固たる政策無く成行き任せの感あるので、廣田外相はこの點に關し近く大演習より各閣僚の歸京するを待ち重大なる提言をなす意向を有するに至つた、而してその結果によつては過般の五相會議の如き關係閣僚會議の開催も考慮されてゐるので、廣田外相の提言は極めて注目されてゐる

宋氏辭任の影響
北支那方面の觀測

【北平特電三十日發】宋子文氏の財政部長辭任は北支那各方面に相當衝動を與へてゐるが、これについて支那側のみるところを綜合すると日支直接交渉を卽時開くことは不可能であるが、デッドロックに陷つてゐる日支の關係が漸次打開されつゝあることは覆ふべからざる事實であつて、英米を背景とする宋子文氏は辭職するにいたつたが、義兄の孔祥熙氏がこれに代つてゐるから、財政計畫には變更はないとしてゐる、また汪精衛氏の外交部長代理辭任の意嚮もその後任に擬せられてゐる黄郛氏は近く打合せのため南下する筈である

天津益世報所論

【天津三十日發國通】本朝の當地支那紙は宋子文氏の辭職について一齊に社説を掲載してゐるが、益世報は左の如く論じてゐる

宋子文氏の辭職が中央政府の政局及び國家財政上に重大影響を及ぼすことはないが、國際的方面には相當の影響を免かれぬ、卽ち

一、經濟委員會並に之が標榜する統制經濟並に國際技術合作はこれによつて重大影響を受くべく、行政權を失つた宋子文氏が統制經濟上何事をも爲し得ざるべきは明瞭にして、國際技術合作については吾人は結局歐米人をして單に中國を救ふべからずの感を與ふる結果に至るのみと信じ居れば之を問題とせざるも之亦相當の影響を受くるに至るべし
二、更に重大なるは宋子文氏は親英米派と見られてゐた事で氏の辭職によつて歐米人間に歐米派沒落、日本派擡頭の感を與ふる事となり、何れにしても中國の今後の外交は荊棘の途を辿らざるべからず、吾人は只當局者が一時の近視によつて悔を將來に殘さゞらんことを望む

黒松 白鹿 酒界の權威 灘辰馬本家釀 大白鹿商店

見送りませう 白衣勇士凱旋
卅日午後四時照國丸出帆

北寧、奉山兩線の連絡辦法講究中
殷北寧鐵路局長談

【北平特電三十日發】北寧鐵路局長に就任した殷同氏は北寧線と奉山線との連絡問題について語る

北寧線と奉山線との連絡については中央政府においてもこれが原則を認め目下辦法講究中である

齋藤首相歸京

【東京二十九日發國通】北陸地方における陸軍特別大演習陪觀のため去る二十三日夜福井に向つた齋藤首相は二十七日大演習も終了したので福井發引續き金澤、新潟兩市を視察の上二十九日午後八時半上野驛着歸京した

滿鐵改革は漸進的に
社員會の阻止的行動は不都合
陸軍省當局の意見

【東京特電三十日發】滿鐵改革問題に對する滿鐵社員會を中心に反對氣勢があがるや、政府部内においても漸く問題の重大性を悟り、拓務省始め關係方面において種々對策を協議しつゝあるが、政府一般の空氣は實際問題からみてこの際關東軍の内部にありと傳へられる解體案に反對の意嚮であり、各政黨また一致して反對的意見を有し、かくの如き問題は各方面の意向を綜合して飽くまで愼重に講究すべく單に一部の專斷的意見によつて決すべき問題にあらずと主張してゐる、しかして陸軍當局の意見は大體既報の如く漸進的改革主義をとり關東軍案に全面的の諒解を與へなかつたが、滿鐵の社員會が結束して反對意見を表示せることに對してはさきの關東廳警察權問題を想起して不快の感を抱きゐるもの、如く

團體的行動により各種の計畫を阻止せんとするは不都合であるが、この問題は既に滿鐵首腦部と關東軍との間に大體の諒解がある筈だから別に騷ぎたてる必要はない

と稱し暗に漸進的方針による適當なる解決を豫期してゐる

斷定的な批判不可
政友會の意向

【東京三十日發國通】關東軍の滿鐵改組問題につき、政友會ではこの問題は滿鐵の死活に關し影響も重大なのでこれを強行するやら種々支障を生じ勢ひの赴く所、軍部對政府の對立となり、政局に意外の波紋を投ずるものとその成行に深甚の注意を拂つてゐる、たゞ事重大なるだけ兩者の意向を確むるまで何れともその態度を明らかにすることを避けてゐる、然し黨首腦部の大體の意向を綜合するに、滿鐵の組織を改革し各種事業を獨立せしめることは既に山本總裁時代に計畫した事もあり、又日滿經濟ブロック更に統制を圖ることは現下の狀勢からもつとも必要なことゝして黨においても主張してゐる關係もあり、まづ滿洲における統制上から經濟參謀本部の設立は反對ではないが、これを中央政府の監督から獨立せしめるのは如何であらうか、要するに案の内容を知悉した上でなければ斷定的に批評することは出來ぬ

貴族院方面の見解

【東京三十日發國通】滿鐵改造案に對し貴族院側では左の如き見解が有力に行はれてゐる

滿鐵改造案や、關東軍司令官の權限擴大とか、同司令部内に經濟參謀本部を設置して滿蒙における經濟機構の統制を圖るとかいふやうな問題は内閣において充分議を練つた上で掲ぐべき問題である、關東軍司令部の中に經濟參謀本部を置くといふ事は滿洲に軍政を布くと同樣の狀態に陷りはしないか、元來滿鐵は半官半民の會社で今日その形を變へるにしても從來の歷史並に關係を無視する譯にはいかない

肇國精神を顯揚し現下の危機を救へ
荒木陸相の時局談

【福井三十日發國通】東洋平和會議の提唱につき福井に滯在中の荒木陸相は二十九日左の如き時局談をなした

一九三六年が危機であるかどうか判らぬやうな人は永平寺へでも行つて禪でもやればいゝと思ふ、危機々々といふが之は何も戰爭の危機をいふのではない、思想の危機でもない、もつと超然たる大きな危機を意味する、今日の世界各國が皆思想的に混亂してゐるのは、誰にも判るではないか、誰でもこの世界をどうするかに迷つてゐる、かういふ時に基礎となるものは自己の外なく、日本は日本の肇國の精神を顯現して右顧左眄せず驀らに邁進する外はない、日本は今迄世界に智識を求め萬機公論に決して着々新興日本の基礎を培養して來た、今や日本自身の經綸を世界に顯揚する時ではないか、この經綸があるか否か、斷乎として日本國民が自己の經綸を斷行する意思のない人は危機も何も感ぜられる筈はない、今福井に來た一無名將校の手紙を見て感激したのであるが、國民の下層階級程現在の危機を痛感してゐるのは嬉しい、一九三六年を前にしてうかうかしたり、引込思案になつては困る、日本人たるものこちらから經綸を提げて立つべきである、滿洲國の承認、これこそ新日本の第一の經綸である、第二、第三とどしどし經綸を續行して行かなくてはならぬ、次ぎに日本の經綸の根本觀念は何んであるかといへば、日本の傳統的精神たる皇道精神でなければならぬ、日本の精神は共存共榮、東西文明の融合によつて從來のやうな霸國主義、自己經濟獨占ではいかぬ、東洋平和の基礎たる滿洲國が王道精神で行くのもこゝである、かういふ大經綸を一段でやるか、二段、三段に分けてやるかは日本國民が上下一致するか否かにかゝつてゐる、自分は衷心より旺盛なる國民精神の勃興を期待してやまぬ【寫眞は荒木陸相】

滿鐵改組問題 (四)
軍部案の再吟味
滿鐵分散の利害得失
日笠芳太郎

滿洲の經濟開發に當り第一義的に必要なものは資本である。滿鐵は銀安や支那側の妨害等の影響を受け、さらぬだに不況だつた苦境時代を經過したが、新情勢に對應して增資を敢行し、又擧債の順調と營業の好轉とにより、資金繰りは頗る圓滑になつた。翻つて資本主義の繁榮を認めて、先づ企業統制を行ふ滿洲國の產業開發に關し、各種の特殊會社に合流し投資することが得て、資本家進出せずの歎聲ある際、滿洲の經濟建設に最も重要な役割を演じてゐる。しかし滿鐵は如何に機構が尨大でも、元來事業資本に過ぎないから、一たび業態が思はしくないことになると、忽ち内地シンジゲート銀行團を刺戟し、決して潤澤なる資金は得られない。延いて滿洲の產業投資に影響を與ふること言を俟たない。勿論解體や改組とが如何に内地財界に映ずるかは、本當のことは分らぬ、又やり方次第では案外材料ならぬかも知れぬが、餘程用心してかゝらぬと馬鹿を見る虞が多分に在る。

―○―

ホールディング・カムパニーの組成が可能ならば各種の事業を分解して獨立會社とし、鐵道なども別個の會社組織となすことによつて各種會社の株式は餘程增加し、投資會社としての持株は大蔵となる。恰も資本を二重に使ふ道理で、現在の滿鐵株の上にそれに匹敵する否それ以上の投資株式を持有するから、これが資金化によつて、資本の集積を見る一應の材料はある。

又事業解消によつて現在の滿鐵株が値下りとなつても、亦社債や借入金に不利不便を與へても、この新投資會社の多數株を以て、一方に償ふ所があるともいへる。が投資會社が持株を擔保に入れて、他から金を借りるやうでは全く心細い話で、組成上自己資金を有せず又金融機構を有しない未熟的組織では、此所に大なる惱みがあるし、そんなことで多額の資本が運用さるべきものではない。若し特有の株式を擔保に入れて質流れとなつたら、初めから持株を賣つたも同然で、會社は崩壞し收拾がつかなくなるだらう。三井が或一部の持株を賣つて、金融資本の強化を圖り、生產過剩に備へて產業戰線に突進するのとは、全然事態が違ふことを言ふ迄もない。

―○―

往年山本總裁の時、傍系的企業增加と共に其持株會社を別に起して、滿鐵の所有株(傍系會社株)を移し、資金運用に資すべく證券信託會社を設立する計畫があつた。滿鐵が多數の傍系會社株を所藏してゐることは、寶の持ち腐れだから之を利用して資金策を助ける方法は、正に經濟上の資本效率增進であらうこと、何人も認むる所である。中には有力證券も少くないので、その運用さへ要領を得たならば、滿鐵直間接の事業には徹底的にも與へず、却て好果を及ぼすものとして、頗る有望視されたが、關東州に信託法が實施されてゐないために、信託會社の計畫は頓挫した。後單なる證券會社として設立すべく、具體的成案があつたけれども、幹部更迭によつて遂に實現しなかつた。斯かる意味の持株會社ならば、相當有効な業績を擧げることも出來やうし、又惡用すれば株屋や相場師に顚落するやうなことにもなるが、兎に角遊んでゐる資本源を活して使ふ意味においても、亦資本の利用効率を高めて、頗る效果的であり有意義の計畫と看做されてゐた。

―○―

勿論右の計畫は滿鐵といふ基幹的陣營には何等の關係なく、端的に滿鐵の所有株を移して、別個の傍系會社を起しその株式をも發行するものであるから、今回提唱の全面的の分散獨立とは全然相異する。若し直營事業を全部掘つて、單一に持株會社として完全なる運用を期するには、本質的に金融上の諸機構を完備するか、然らざれば巨大資本を擁して組成するか、二途唯一途を擇ぶだけであるが、現狀の分散と各個の獨立では結局虻蜂取らずに終らう。強ひてホールディング・カムパニーの形態を組成しても、之を運用することが出來ぬから、その達成には拓務省のいふが如く二、三十億の金を要し、それを持つて來る必要があるが日本資本主義の現狀と、滿鐵の機構とでは困難といふよりも不可能であるが、軍部の指導精神が徹底的の現狀打破に存するならば觀點は自ら別である「關東軍の方針は先づ在滿機關の改革統制實現によつて、我内政の改革をも示唆せんとするにあるもの」(二十七日東電)ならば、日本の基幹的全面的の改革を勇敢に斷行することによつて、滿鐵の機構を左右するが如きは卑々たる問題となるであらうが、それは經濟的認識によるものではなくて、政治的觀點から來る革新である。

社員會決議 拓務省に到着

【東京三十日發國通】滿鐵改革案に對する滿鐵社員會の決議案は三十日拓務省に正式に送附されたので拓務省では事態の重大性に鑑み三十一日永井拓相の歸京を待ち之を報告し右に對する處置を協議することゝなつた

滿鐵豫算會議

滿鐵營業費豫算重役會議は三十日午前十時から總裁室で副總裁、在連各理事、石本總務、市川經理兩部長、橋本主計課長等參集の上開かれたが、午前中には收入豫算の査定基礎について審議し結論を得るに至らず、午後一時十五分休憩二時から續行同日中に査定を了する筈

臨時登格の査定着手
滿鐵人事課で

滿鐵の臨時登格は鐵道部を除いて全部二十九日までに總務部人事課に各部の要求數が到着したので、人事課では土肥課長の歸連と共に三十日から直に査定に着手、十日土肥課長の上京までに審査を終り一齊に發表することゝなつた

はるびん丸船客

【門司特電三十日發】二日大連入港豫定はるびん丸の主なる船客諸氏

滿鐵々道部長羽田公司、奉天特務機關長土肥原少將、遼河航程局顧問岡崎文吉、海軍々醫中佐原隼人、會社員吉田文江、旅順要港部司令官夫人枝原時代、本多忠男、俳優嵐三五郎一座五十一名

人事

▲坂本健吉氏(陸軍省馬政課長騎兵大佐)訪歐の途三十日入港うらる丸にて來連
▲池本信己氏(英國駐在武官陸軍三等主計正)同上
▲小笠原長淳氏(陸軍衛生材料廠二等獸醫正)同上
▲園田晟之助氏(陸軍省軍事課歩兵少佐)同上
▲北川好一氏(陸軍三等主計)同上
▲土肥韻氏(滿鐵人事課長)同上歸任
▲井上克巳氏(九大教授)同上來連
▲高橋正雄氏(同助教授)同上
▲池内眞清氏(關東廳法院檢察官)同上歸任
▲川邊義雄氏(敦圖線建設事務所長)三十日午前七時四十分着列車にて來連
▲宮城調明氏(新京列車區長)三十日午前九時發はとにて新京へ
▲久米吉次氏(新京輸入組合理事)同上

故仙石翁追悼 今夜星の家で

元滿鐵總裁仙石貢翁が逝去して早くも滿二年の歲月がたつた、十月三十日はその命日に當るので在連の知人が集つて追悼會を行ふ筈だつたが、時節柄内輪にといふので八田滿鐵副總裁が主催で、十河理事以下の滿鐵各理事、部長および村井啓太郎、築島信司、白濱多次郎氏ら二十餘名が集まり午後六時より星乃家の大廣間に祭壇を飾り三周年祭を行つた後しめやかに生前の思ひ出話しに晩秋の一夜を送ることゝなつた

蛇角

滿鐵バラ〳〵事件、内地政界で漸く問題化。
◇
遲しと雖も結構、但し滿鐵株暴落は飛んだ迷惑。
◇
日本の軍縮脱退説に米代表おどろく、富士川の羽音の類。
◇
脱退に驚くより脱退せしめぬ注意でもすることさ。
◇
犯罪の裏にダンスあり、の新語も出來た。
◇
ダンサー、女給の取締りは可、序に有閑マダムも取締れ。
◇
村娘の逃げ込む館や懸案。

東天紅 (237)
田中純
林一三 畫

轉向 (四)

「まア、こんなところに立つてゐないで、家に上らうぢやありませんか」

「ええ、ぢやア、ちよつとお邪魔するわね」

文子に促されて、彼女の居間に通されると、鮎子は、これ迄のいきさつの全部を、文子の前にさらけ出した。

文子は、それを、默つて聞いてゐたが、鮎子が話し終ると、暗い顏になつて、

「ああ、それでは、相良さんはこちらにゐらつしやらない筈ですわ。あの方、此度、今頃は、また支那か何處かへ行つてゐらつしやるに違ひないですわ」と言つた。

「あなた、さうお思ひになる?」

と、鮎子も、同じやうに、陰鬱な顏になつて言つた。

「ええ。だつて、私との間にそんな不名譽な噂を立てられてると知つて、どうしてあの方が、のめのめと、この家なんぞにいらつしやるものですか。もしあの方がここへいらつしやるとすれば、それはたゞお別れのためですわ」

「それでは、わたしたち、もうお目にかゝれないのでせうか」鮎子は悲しげに言つた。

「えゝ、多分ね。また支那に行つて、ホテルボーイか何かにおなりになるつもりよ、此度」

「まア。わたし、一目でも好いから、あの方にお目にかゝつて、お詫びとお禮とを言ひたかつたのに……」

言ひながら、鮎子は、彼女としては珍しく、涙を一ぱい目に湛へてゐた。

「さうね。さう言へば、わたしもいろ〳〵お禮を言はねばならないことがありましたのに」

しばらく、二人は暗然として、默つてゐたが、鮎子はふと、忘れてゐたことを思ひ出したやうに、彼女のオペラ・バッグから、小さい封筒を取り出した。

「これ、父から、あなたに差上げるのですつて。先日は、大變失禮しましたが、お許し下さいつて……」

父と聞くと、文子は、ぱツと顏を赤くした。先日のあのいきさつを、この鮎子までが知つてるのかと思ふと、彼女は、輕蔑だつたあの時の自分が、悔やまれて仕方がないのだつた。

「何ですの、これは?」

でも、文子は、辛うじてさう訊いた。

「何ですか。わたしたゞ、父から預かつて來ただけですから」

「何でせう」

「あけて御覽になれば好いぢやありませんか」

「でも、わたし、あなたのお父さまから、何かいたゞくやうな憶えは何もないのですから」

「では、なほさらのこと、あけて御覽になれば好いぢやありませんか——わたし、ちよつと、あけて見るわよ」

すばやく、封筒を手に取つた鮎子は、文子の承諾も待たないで、びり〳〵と、はじの方を引き裂いた。と、中には、松波陽之助の振り出した十萬圓の小切手が、無雜作に折り疊んで入れてあつた。

「まア」と、文子が、驚歎の聲を擧げた。

「なアんだ、小切手ぢやないの」と、鮎子が、馬鹿にしたやうに言つた。

「でも、わたし、こんなものいたゞくわけには行きませんわ」

「どうして?あなた、この頃、お金がお入用なんだつて言ふぢやありませんか?」

「ええ。でも、それはもう斷念しちやつたのですから」

言ひ爭つて居るところへ、玄關のベルが、じり〳〵と鳴り出した

世界知識
危期迫る日露關係 川原直一
日米海軍擴張の將來 池崎忠孝
獨裁化せる米國大統領 小島精一
米露復交問題の經過 富士辰馬
世界展望
玖馬革命と米國の態度 堀口九萬一
地中海の列國爭霸戰 富士辰馬
墺匈兩國の合併問題 町田梓樓
最近支那政情の動き 大西齊
▽世界の輿論 ▽世界政情漫畫 ▽世界常識 ▽世界の取引所
排日の巨頭宋子文を語る 天沼四郎
支那の寶庫四川縱斷記 村田孜郎
外國新聞雜誌より
▽トロツキーのナチス觀 ▽ファーマクラシー ▽ウクライナの獨立運動 ▽ユダヤ人よ何處へ行く ▽犯罪の國アメリカ
太平洋會議 歸りて 上田貞治
ジエンエル島物語 有本文馬
世界聖地巡禮
▽釋迦成道の地ブダガヤー 木村日紀
▽孔子教の本山曲阜 榛原茂樹
▽道教の大道場泰山に登る 後藤朝太郎
▽モルモン教の大本山 四至本八郎
▽ラマ教の本山西藏のラッサ 青木文教
▽基督教の聖地エルサレム 小平國雄
▽回教の聖地メッカ巡禮 田中逸平
定價八十錢 送料三錢

科學畫報 十一月特輯
精神現象の不思議
科學圖解 食用草と毒草一覽 生物及生命の進化
腦と精神現象 橋健行
夢の心理解剖 三浦岱榮
睡眠の生理 林髞
腦異常の檢査 杉田直樹
精神分晰の話 古澤平作
津輕で發見した氷河の痕跡 多年の學界の謎に對する興味ある研究の發表 高橋純一
果實成熟の生理 三木泰治
溫泉の沈澱物 渡邊萬次郎
宇宙は膨脹して行く 竹内時雄
魚類の群游生活 小野嘉明
熱帶に實る果實 石井悌
蟹工船便乘記 珍奇なる寫眞と共に興味津々たる讀物! 城山正三
世界一の大オルガン 勝仲夫
電氣時計の話 渡邊軍治
問題の航空巡洋艦 福永恭助
最新の合金織物 加瀬勉
食人蠻地獵奇探險談を訊く 小倉博士のボルネオ探險談を更に科學的立場より物語つた興味ある獵奇座談會 博士撮影の珍奇寫眞と共に興味津々
對照の科學
頭の禿げた人と禿げない人 高田義一郎
紅葉と落葉の神秘的對立 柴山雄次郎
肥滿する人と瘦せる人 有本邦太郎
有鹽と無鹽の最近の醬油 大獄六郎
低溫と高溫の科學 中原秀
定價八十錢 送料三錢
發行所 東京神田區錦町 振替東京四三二四〇 新光社

犯罪の裏にダンスの合言葉を解消
ダンスホールの魅力嬌笑を 大連署で愈よ彈壓

近代犯罪の蔭にウインクするダンスホールの嬌笑―兒玉博士邸における殺人事件、奉天のラヂオ商殺し―此二つの慘劇は近來の獵奇を唆る情痴繪卷の點描に彩られ、兒玉事件は有閑マダムを無軌道戀愛に走らせる大きい役割をダンスホールが演じてをり、ラヂオ商殺しには立派に主役を買つて明星ホールのダンサーが登場してゐる、若い青年に、有閑マダムに果しない魅力を投げかけるダンスホールの罪、犯罪の裏にダンスあり、家庭悲劇の蔭にダンスあり、この悲しむべき合言葉は近代人が解決すべき社會的宿題だ――獵奇的脚光を浴びて存在の是非論を再び擡頭せしめようとしてゐるダンスホール七軒、ダンサー二百三十六名を監督する大連署保安係では先づ世論に先立つて行政官廳獨自の立場から取締を嚴重にすることゝなつた

卽ち同署管内における營業ホール、ペロケ、東亞會館、大連會館、ポンペイの四軒で働くダンサー二百三十六名といふ數は既に現狀において飽和狀態にありこれ以上ダンサーを許可する場合はダンサーの收入狀態に非常な影響を及ぼし、收入惡化は必然的に風紀紊亂へと轉落過程を辿るのである、そこで保安係では今後のダンサー許可に對し制限主義を以つて臨むべく近く各ホール營業者に向ひ「數より質の向上を計るやう」との警告を發し現在の解放的許可制度に一本大きい釘を刺して置くことゝなつた

次はダンサーの風紀問題取締だ、彼女等はチケットの一枚でも多からんことを望んで、百パーセントの媚態を以て踊る

これがやがて街頭への進出となつて若い男達を罪の深淵へと導くのだ、この實例は奉天のラヂオ商殺し丸茂保之(二七)が世に見せしめとなつて犠牲の舞臺に登場してゐる

この點に關しては從來大連署でも嚴重監視の眼を放つてゐるが桃色世界に描かれる秘事は容易に曝くことが出來ず殆ど彼女達のエロ戰術は開放的な無軌道を走つてゐるが今後はダンサーの營業終了後における行動、卽ち深夜屢々臨檢を行ひ合宿、通勤のダンサーの本據を衝いてその行動を内偵しエロダンサー發見の場合は從來の如く單に科料、警告の處分に止めず斷然許可取消しの嚴罰主義をもつて臨むに決定しこの旨各派出所に對し監視方を内命した

その他目下岩井保安主任の手許で研究されてゐる取締案はダンスホールの營業時間短縮、ホール内における酒類販賣の禁止等であつて、近く關東廳の意向を質した結果斷然たるダンスホール取締方針が決定されるものと見られ成行きを注目されてゐる

風紀問題は特に嚴重取締る
岩井保安主任語る

ダンスホール取締の刷新に就き岩井大連署保安主任は語る

餘りに固くるしい保安行政方針を執ることは都市繁榮の上から好ましくないといふ議論も一應はうなづけるが、最近の如く重大犯罪の裏に必ずダンス問題が潜んでゐたり、家庭悲劇がそこに胚胎してゐるなどといふ話を屢々耳にする以上、放任出來ぬ重大な社會問題だ、ダンスホールの存在が社會にどれほど良い影響を及ぼし一面どれほど惡い影響があるかを天秤にかけて適切な行政を司ることが必要であると思ひ、過般來種々研究を進めてゐる、大阪市の如きは斷然その弊害を認めて禁止してゐる狀態で都市繁榮策だとばかり云つてはゐられない結論に達してゐるやうに考へられるので、ダンサーの風紀問題は特に嚴重に取締り許可制限主義も執る方針だ、これは女給も同樣方針を以つて臨む、その他取締刷新は關東廳とも打合せて適當な方針を樹立する考へである

電話でおびき寄せて拳銃で背後から射つ
四百圓强奪した丸茂

【天津廿九日發國通】丸茂の自白に依ると門永氏殺害の經過は左の如くである犯人は亢奮のあまり頭が混亂してゐたのではつきりした犯罪の事實を容易に思ひ出せぬらしいが、當時金に窮してゐた丸茂は以前門永氏に滿鐵新株五株を賣つた事あり、その委任狀の印を捺してゐなかつたので鐵路總局電信料より電話で委任狀に印を捺してあげるから至急に復興債券二十枚と現金持參されたいと十月七日午後二時半奉天淀町一番地較寮に同人をおびき寄せ門永氏が入るや行きなりコルト銃で背後より一發喰はせ門永氏がよろめきつゝ金を出すから助けてくれと言ふのを更に續けさまに背中より三發喰はせ卽死せしめ内ポケットから十圓紙幣四十枚四百圓を奪ひ床をめくつて死體をその中に隱し何喰はぬ顏をして鐵路總局に出勤してゐた、十七日位して奉天警察から召喚を受けたが甘く言ひ遁れ更に三日位して再度召喚を受けたがこれも甘く言ひ遁れた、その内危險を感ずるに至つたので逃亡を計畫したが四百圓の金も既に費ひ果してゐた事とて兼て戀仲の明星ダンスホールダンサー吉野美知子(二〇)に内地に知人が病氣で歸つて來ねばならぬとて二十二日百圓を借り同日午後十一時四十五分の列車で奉天發二十三日午前七時五十分大連着大連市内をブラ〳〵し五車堂喫茶店で休憩の上一等乘船券を買求め同日乘船廿四日午後四時半塘沽着、午後九時天津着、昨夜逮捕される迄前記芙蓉館に投宿ダンスホール、カフエーと苦しい遊びを續けてゐたものである

卅一日の天津丸で犯人を大連へ護送

【天津二十九日發國通】奉天署松尾警部補、手島刑事、大連署庄司刑事部長は午前十一時天津丸で塘沽着、午後二時十五分天津着直に總領事館警察に入り、詳細聽取するところあつたが松尾警部補は語る

犯人が逮捕されてほつとした眞犯人である事は確實です共犯はありません同日は芙蓉館に泊り三十一日の天津丸で犯人を連行大連に向ふ積りですが犯人は興奮してゐるので未だ判らない

岡選手と投宿

【天津三十日發國通】門永洋行主人殺害犯人丸茂の宿泊した天津宮島街芙蓉館の事務員は語る

丸茂さんは無口なおとなしい人であの人がそんな事をするとは思はれませんでした、途中で一緒になつたとか言つて上海紅橋路の同文書院學生で滿鐵社員と言ふ岡健次(二九)と言ふお方と一緒に二十四日投宿されましたダンス・ホールに三、四回行かれましたが別に酒を呑むでもなく只會社員としては餘りに呑氣過ぎると思つた位です

活動見物歸りを包圍し逮捕
所持品で犯人と判明

【天津二十八日發國通】二十八日午後四時半門永氏殺害犯人丸茂保之天津に逃走すとの滿洲國通信社ニュースにより天津總領事館警察では小口司法主任以下大活動を開始し各方面の旅館、飲食店を虱潰しに搜査の結果日本租界宮島街芙蓉館宿帳に本籍愛媛縣現住所大連市大山通り吉野道夫(二五)として宿泊し居るものあるを發見愛媛縣とあるにピンと來た和久井、櫻井、中間の三刑事は直ちに同館に樣子を聞いて見ると同人は生憎外出中だつたがてつきり犯人らしいので所持品を檢査せる處手提鞄の中よりピストル一挺彈丸五十九發と奉天警察署の銃砲所持許可證を發見し被疑犯人と判明それッと許りに同館の周りを張ると同時に一方犯人がダンス好きと云ふので各ダンスホール、カフエー等に手配中午前零時半英國租界の活動寫眞館エンパイヤーから活動を見てぶらりと歸つたところを一齊に包圍して逮捕したが丸茂は門永氏殺害の事實を自白した

【寫眞はその快報に接した奉天署司法係では三浦司法主任以下各關係者參集冷酒の乾杯を擧げた】

ダンサーは留置中
奉天署で祝盃

【奉天電話】丸茂の情夫明星ダンスホールのダンサー吉野美智子事金子滿惠(二一)に付いては奉天署に於いて取調を進めて居るが今までの處では滿惠は門永氏を殺害せる事件に直接關係はないが犯人丸茂が奉天に押送され取調べをなすまで參考人として留置する筈である

所持金僅か三十圓
悔恨に悄れる

【天津二十九日發國通】遂に逮捕された丸茂は總領事館警察の冷たい獨房で迫る初冬の寒さと苦しい悔恨に打ち慄れてゐるが逮捕されたときには日本金三十圓、支那金八元しか持つてなかつた本人の告白によれば幾度か所持の拳銃で自殺を思ひ立つたが遂に時機を失したものである

大豆を滿載し航海中浸水
營口を出帆名古屋に向つた竹島丸が普蘭店沖で

近海郵船會社横濱、牛莊線竹島丸(總噸數二五七六噸、船長野村武六郎氏)は二十九日午前十一時營口出帆名古屋へ向け航行中同日午後四時頃普蘭店沖西中島燈臺東四浬水深四尋の地點に於て第二番艙に浸水あることを發見し排水作業をなしつゝ普蘭店へ避難中の旨三十日夜當地代理店日本郵船會社に入電があつた

浸水の原因は船底に穴があいたものと見られてゐるが未だ判明せず、遭難の報に當地郵船にては直に救助手配をなし救助船として滿鐵小蒸汽船奉天丸に潛水夫を乘船せしめ三十日午前零時半大連出帆午前九時頃普蘭店到着直に排水作業に着手したが同小蒸汽船は强力なる排水ポンプの備付あり、且竹島丸浸水の程度も輕微の模樣につき多分普蘭店にて航行差支なき程度に排水し大連に廻航出來る見込であるが當地に廻航出來れば假修繕の上出帆させる豫定であるが、これに關し當地郵船支店で語る

同船は大豆を滿載してゐるので大豆に浸水しそれが膨脹して或は船腹が破れはしないかと憂慮されてゐたが、同夜は海が靜かで月夜の上、陸地近くを航行してゐたので充分排水作業が出來て豫定通り普蘭店に入港出來ると思ふ、今のところ人命には全然危險はない

脫水機が破裂して六名が重輕傷
ホテル洗濯所工場で

三十日午前十時四十分ごろ市内大和町四一ヤマトホテル洗濯所工場の脫水遠心分離機が大音響と共に破裂し作業中の滿鐵工事事務所員水摩昇(四七)洗濯取締主任彦坂博(三二)の兩氏を始め職工孫成義(二五)郭元棠(三三)許維璞(二八)孫文峰(二〇)四名が重輕傷を負ふた椿事發生した、午後一時に至り屆出に接した大連署では渡邊司法係員以下急行檢證したが破裂した分離機は昇田式高さ三尺餘、直徑二尺餘の鐵製で當日機械に故障がありバスケットを取替へ午前十時三十分ごろ試運轉中分離機のバンドが切れると同時に大音響を立て破裂、附近にゐた水摩、彦坂兩氏は足部其他に重傷を負ひ、鐵片は一二間も飛び上り、工場内で作業中の滿人四名に當つて重輕傷を負はせたものである、負傷者は直に滿鐵醫院に收容手當中(寫眞は破裂した脫水機)

海猫屯造船所の日滿職工騷ぐ
行方不明の所主搜査

造船所主の行方不明から日滿職工數十名が勞働爭議化し血眼となつて造船所主の行方を搜し廻つてゐるといふ不況が生んだ勞資の紛爭

爭議の中心人物廣島縣佐伯郡大野村出身の日田增五郎氏は六月末來連、海猫屯海岸に造船所を設け日本人三十名、滿洲人二十名、鍛冶工三名傭ひ入れて造船に從事、職工たちには最初から規定料金を支拂はず生活費として手握り額を拂つて今までやつて來たところ二十三日建造船二隻の進水式を前にして突然行方を晦ましてしまつたものである

これを知つた職工は現在まで規定の給料さへ支拂はずにゐたところへ行方不明となつたので頗る激昂し不穩な空氣さへみなぎつて來たので大連署高等係では工場主の行方を搜査する一方職工團の動靜に注目してゐる

林伊勢町藥局主

伊勢町藥局主林房吉氏は豫て腦溢血症にて自宅治療中の處二十九日午後七時半逝去した、享年五十五同氏は滋賀縣の人、資性溫厚にして德望あり、明治三十二年私立京都藥學校出身にして爾來陸軍三等藥劑官として日露役に出征、滿鐵大連醫院、安東醫院に藥劑員として勤務、關東都督府衞生事務囑託等に歷任した、大正九年七月現在の伊勢町藥局を開業す尙開業後は第三分會副會長、大連藥業組合副會長、關東州藥劑師會副會長、伊勢町副區長等の公職に携はり斯業の圓滿發展に盡力したる功績多大にして同氏の逝去は痛惜に堪へず

因に葬儀は三十一日午後三時自宅出棺同三時半若草山西本願寺に於て執行すると

藝者くづれの年增が描く獵奇集
撫順で誘拐監禁說は怪しい
謎の女SOS事件

【撫順電話】怪奇な美人SOS事件は獵奇の波紋に從々奇號なクローズ・アップして警察當局の物的搜査が殆ど絕望となると共に問題の女、安井ミサ子の監禁を否定する事實が果然有力となつて來たこの監禁の事實についての最も大きな疑問は藝者くづれの中年女が逃げ出し得ないほどの四圍の情勢ではなく、また窓から道路に棄てたといふ手紙が五回とも完全に

投函され 宛名人に到着した點である、なほ手紙の文面についても幾多不可解な點があり、この手紙にからまる監禁事件は何等かのトリックであることは最早動かぬところとなり、安井ミサ子を落籍した男から脫れるためのからくりであるとするもの、安井ミサ子をめぐつて内地に行はれた犯罪の隱蔽手段ではないかとの見方に一致したもの、如く當局の搜査方針も俄然この方面に向つて進められてゐる

また安井ミサ子が乘船したといふ時日の汽船にはそれらしきものゝ乘船した形跡はなく、果してミサ子は渡滿したかについてなほ大きな疑ひがあり、この點を確むべく撫順署では阿曾ユミ子が

送金した といふ宛先の神戸市榮屋旅館について目下調査中であるが、さらに問題の手紙についてもこれが果して安井ミサ子の眞筆であるか否かも疑問となつて來た、ミサ子が神戸より阿曾方に宛て發送したといふ手紙の筆跡と照合しこの手紙はミサ子の書いたものに違ひないとされてゐるが神戸發信の手紙はスタンプのところが大部分破られて居り、神戸より果して發信されたか疑はしいものである

かくて監禁に對する疑ひはいよいよ深められて來たが、その疑ひを强めるものとして阿曾夫妻の幾多の不審な行動が怪しまれてゐる、過般來警察當局では

阿曾夫妻 について嚴重内査を進めてゐるが、阿曾ユミ子が曾て撫順永安大街のカフエー・白バラのマダムに近く内地から美人が來るが世話してくれないかと語したことがあると判つたので、二十八日撫順署ではユミ子を呼び出し訊問したところそれは女が撫順へ來てからの勤め口にと思つて近所なじみから風呂屋で白バラのマダムに安井ミサ子のことを話したに過ぎないといふのでこの點についてはなんら手がかりを得るに至らなかつた

しかし當日この取調べのため隣家の電話に呼出しを求め阿曾ユミ子に出頭を命じたところ、電話口には夫の正治郎が出てユミ子は身體の具合が惡くて

臥床して ゐるからと逃べたが、電話に呼出す直前署員が同家をのぞいた時は勝手元でユミ子が働いてゐたのを認めたのに何がためか、また阿曾正治郎は本事件に對し全く冷淡であつてその態度については幾多不審の點がある、それに正治郎は監禁された安井ミサ子とは直接會つたこともなく、たゞ妻から聞いて知つてゐる程度で「折角神戸まで來て旅費に困つてゐると聞き、可哀想なので送金してやつたものでその金は別に返して貰はうとは思つてゐない」といつてゐるが、その送金は果して事實であるか、事實とすれば

三十圓を 簡單に送つてやつたその間の事情に非常に疑はしいものがあるなほまた安井ミサ子からの手紙にある「あなたがたや吉田に早くあひたい」の言葉から察するに阿曾はこの吉田といふ人物について知つてゐると思はれるがそんな男は全然知らないと固く否定してゐる

しかしこゝに奇妙なのは最初阿曾の手許に救ひを求むる手紙が舞ひこんだとき阿曾正治郎はこれを撫順署の吉田巡査に話し、その勸めによりこれを警察に屆出でたものであるが、阿曾正治郎と

吉田巡査 とは東京時代からの知り合ひであり、吉田二男氏は無職であつたが昨年三月東京より撫順に來たり奉天署の警務係巡査として任官し阿曾正治郎は吉田巡査を便つて昨年四月渡滿し撫順バスに勤務するに至つたものである

泰安鎭の患者眞性と決定
各驛で旅客望診開始

去る十八日泰安鎭城内で急死した二名の病因についてはその後滿鐵四平街衞生檢查所で材料試驗中のところ二十九日午前十一時眞性ペストと決定した、この結果取り敢ず滿洲國では三十日より同方面の旅客に對し克山、泰山、チチハル、ハルビンの各驛で望診を開始することゝなつたが、右につき滿鐵村川防疫係主任は語る

死亡者の原籍は扶餘縣だが同方面と交通の形跡もなく全く傳染系統は不明だ、然し患者死亡の十八日以來未だ新患者は一名も現はれてゐないからこれ以上蔓延することは無いと思ふ

天氣予報 三十一日

南西の風晴後曇

滿潮（午前八時三五分 午後九時〇五分）

干潮（午前二時一〇分 午後二時三〇分）

各地溫度（三十日午前十一時）

大連	一三	奉天	六
旅順	一二	新京	六
營口	九	新義州	八

撫順炭礦クラブ（ホテル兼營）從事員募集

一、業務の内容並募集人員
（イ）事務員 男子 二名 ホテル業務に經驗ある者
（ロ）事務員受付 女子 一名 高等女學校卒業者にして年齡二十一歲迄
（ハ）夜警兼送迎人 男子 二名 高等小學校卒業者にして年齡三十歲迄
（ニ）ホールボーイ 男子 一名 高等小學校卒業者にして年齡十八歲迄
（ホ）客室（部屋）給仕 女子 二名
（ヘ）食堂給仕 女子 六名 給仕は高等小學校卒業の年齡二十二歲迄の者にして經驗ある者
（ト）玉場ゲーム取 女子 二名 高等小學校卒業者にして年齡十八歲迄

二、出願手續及願書提出期限
（イ）志願者は自筆の履歷書（志望業務明記の事）に滿鐵醫院の身體檢査證及最近撮影の手札形寫眞を添附し撫順炭礦庶務課人事係宛提出すること
（ロ）提出期限 十一月六日

三、銓衡方法
（イ）書面審査を爲し應募資格ありと認めたる者に對して考査を行ふ
（ロ）考査地及期日 撫順炭礦事務所 試驗期日は應募資格者に對し追而通知す

四、資格待遇
准傭員とし日給金八十錢乃至二圓を給す 女從事員は住込（已むを得ざるものは通勤することを得）とし給仕に對しては手當として日給の外一箇月に付金二十圓乃至三十圓の割增金を支給す

古賀勘治 急用ある直ぐ來い 木下昇

「イ」さ 金側腕時計が……一個當る！ ワグナー 空籤ナシノ景品付 特賣中 30セン

外務社員招聘
大連及滿鐵沿線並安東縣沿線各地駐在可實實剛健の士を求む、履歷書送付又は御持參のこと（年齡廿五歲以上）
大連對馬町一（電話七三三四番） 第一生命保險相互會社大連支部

淋病の討伐に ボノール球あり 藥店に販賣す

父陸軍三等藥劑官正八位勳六等林房吉儀豫て病氣の處療養不相叶本日午後七時三十分死去致候間此段生前辱知諸彥に謹告仕候
追而葬儀は十月三十一日午後三時自宅出棺同三時三十分西本願寺に於て執行可仕候、尙午勝手供花放鳥の儀は堅く御辭退申上候
昭和八年十月廿九日 大連市伊勢町三三
男 林弘隆
男 林嘉德
親戚總代 飯島三郎
友人總代 柳沼輝治
京都藥學專門學校同窓會

關東州藥劑師會副會長 大連藥業組合副組合長 大連實業藥劑師會長 林房吉殿豫而御病氣の處御逝去被致候間此段謹告仕候
昭和八年十月二十九日
關東州藥劑師會
大連藥業組合
大連實業藥劑師會

高級ラヂオ

本年度最新型・多數入荷
米國製……五球式より九球式迄
國產品……三球式・四球式迄
定價……￥25 の大衆品より ￥215 の豪華品迄
御試聽歡迎
ラヂオ全般・電氣蓄音器
强力增幅器・其他
最古の店……最新の技術
內藤商會
大連市伊勢町【電四二五七】 奉天平安通【電二四八九】 新京祝町【電三九〇七】

返品返金自由・古帯道具の船塚 電話 7543 4379

既製服で勝又が益々御好評を得て居る所以は生地の高級品の豐富仕立の堅牢此三點に竭きます
高級と豐富の點は百回の廣告より一度弊店で御淸覽を願ひ、仕立の堅牢優秀は一度お召し下されば現品が何よりの御說明と存じます、冬の背廣取揃
連鎖街 勝又 電二六七六 二一四九一

一日より十日まで 博多織同業組合後援 博多織ネクタイ宣傳會 三階
新興日本精神の高調を企圖し七百年の歷史を有する博多織によつて我等の文化を偲ぶ逸品揃ひ……締心地よくて皺にならぬ……
三越 大連

善鬼惡鬼 (244)

平山蘆江作　刈谷深隍繪

惡鬼自滅（四）

樂齋の家の玄關には高張りが出してあつた。吉兵衛と金太郎がよび出されて長吉の手から死骸を受けとる。

いつもの水門口に面した離れへ樂齋のなきがらは安置された。

「エレキで苦勞をして、エレキで死んだのだから、本望でせう。迷はずに往生をなさいましよ」

おはまは淚一滴こぼさず、なきがらに向つて引導を渡した。

「おはまさん、それはあんまりな言葉ぢや」

吉兵衛が穩かでない顏をして、

一言意見をしかけたが、おはまには何の手ごたへもなかつた。

「私はこの人の女房だから、あたり前なら、泣き死にゝ死ぬほどかも知れませんが、そんな世間並のお體裁はつくりません。お前さんたちも、くだらないおくやみなどは云はないで下さいまし。それが富世です」

こんな事も云つた。

金太郎の若さでは、到頭たまりかねて

「御新造さん、お前さん、それでも人間の皮かぶつてゐるんですかい。いつぞや、おらの親爺の家で鍬五郎親分や、傳右衛門さんの死骸を見た時に、何と仰しやつた。あの時にくらべると、今度は尙ほ更、御自分の、現在良人にあたるお方……」

躍起となつて、つめよるのを、輕くうけながして

「金太、お前、今更何をお云ひだ今度の一件はお前も、はじめからかゝり合ひがある筈だよ。其れに樂齋さんをこんな風にして了つた因はといへば……」

かう云はれると金太郎も文句がいへなくなつた。

「金太、算盤を持つておいで」

「算盤をどうなさるんです」

「おとなしく私のいふ事をお聞き、わるいやうにはしないからね」

「へイ」

金太が算盤を持つて來る。

「吉兵衛さん、お前、樂齋さんのお出入りをしてゐなすつたお大名方を知つておいでですか」

「存じて居ります」

「では、あした早朝から一まはりまはつて樂齋さんの死んだ事を知らしておくれ」

「畏まりました。仰しやるまでもない。すぐにお知らせをしようと思つて居つたところです」

「そこで、お大名は何軒ぐらゐあるだらうね」

「左樣、大小名合はして、二十軒ぐらゐでござんせう」

「其の二十軒について、香奠がどのくらゐ頂けるものか、一わたり金太郎に數へさして下さい」

吉兵衛は返事をしなかつた。

「ねえ吉兵衛さん、――なぜ返事をしない」

「頂く前から香奠の前勘定は、私には出來ません」

「お前さんが貰ふのではない。私が貰ふのだから、お前は荒づもりに積つてくれゝばよいのです」

「何と仰しやつても、私には出來ません」

「吉兵衛さん、お前さんもよい年をして判らない人だね。ものには積りといふものがある。殊更、今はこの邸のあるじが死んだのです、あと始末については、私が、一切を、……まア好い、お前がいやなら、それでもよいとして、あした諸大名へ、此佛は、どうしてなくなつたといひなさる おつもりだえ」

吉兵衛はおはまを睨みつけてゐた。

「ねえ、どう云ひなさる」

「女房おはまどのに殺されましたと申します」

「大抵そんな事だと思つた。お前さんに一寸聞きますが、武士たるものが、女房に殺されるのは自慢になる話だらうかね」

吉兵衛が、ぐつとつまつた。

◇◇ほろよひ人生◇◇　PCL作品オールトーキー、千葉早智子と大川平八郎の主演、レヴユウ界花形總出演で木村莊十二監督が製作した日本最初の音樂喜劇映畫（十一月一日から映樂館上映）

日本最初の音樂映畫 〃ほろよひ人生〃

レヴユウ界の花形總出演　一日から映樂館上映

映樂館では來る十一月一日からPCL作品オールトーキー「ほろよひ人生」を上映するが、同映畫はいろ〳〵な點から日本映畫界の劃期的な作品として注目されるトーキーである、卽ち我國最初の音樂喜劇映畫で日本物トーキーに一大飛躍を試みた野心篇である

原作構成は森岩雄、脚色松崎啓次、監督木村莊十二、編輯立花幹也、作曲兼常淸佐、編曲紙恭輔、音樂効果奧田良三、錄音市川綱二、撮影鈴木博といふ素晴らしい製作スタッフの顏揃ひである

出演者も亦、珍しい有名な顏觸れを集めパラマウント俳優學校第一期大川平八郎と「叫ぶアジア」で銀幕にデビユウした歌手千葉早智子が主演し、助演者には東京のカーニヴアル座、ヤパン・モカル、ムーラン・ルージユ、ピエル・ブリアント、笑ひの王國等の花形であるレヴユウ役者、ヴオードビリアン、笑劇役者等を網羅してゐるその顏觸れを見ると德川夢聲、古川綠波、藤原釜足、福田良介、横尾泥海男、吉谷久雄、關時男、大辻司郎等で豪華なキャストを誇りその主なるものは左の如くである

エミ子（千葉早智子）アサチ（大川平八郎）トク吉（藤原釜足）ルンペン（福田良介）親泥棒（橫尾泥海男）子泥棒（吉谷久雄）アサチの父（關時男）校長後に社長（德川夢聲）驛の呼び賣（大辻司郎）ロッパ（古川綠波）ビール屋の親爺（佐藤久）クリーム屋の女主人（間英子）ベンチで唄ふ女（神田千鶴子）

この賑やかなメンバーで驛のビール賣子のエミ子と音樂學校生のアサチを中心として音樂喜劇が展開されお馴染の千葉早智子が主題歌「街の寵術師」を唄ひまた大辻司郎が例の奇聲をあげて笑はし古川綠波が聲帶模寫で知られた咽喉で俗謠を面白く聞かせ、德川夢聲が名調子で一席辯じ立てる等、今までのトーキーに見られない特徵を持つた面白味のある映畫である

訂正　二十九日發行の夕刊三面掲載の寫眞は「東京祭」とあつたが、PCL作品「ほろよひ人生」のスチールと組違へにつき右訂正します

うわさ話

帝國館は十一月一日から洋畫專門館として更生開館する豫定であつたが▲いろんな内部的事情から準備がおくれ一日開館は今のところ困難と見られてゐる▲上映々畫はテラケロフ氏と步合契約と傳へられ第一回はユニバーサル社の航空郵便を扱つた「大空の闘士」に内定▲この邊は頗る明白だが營業の主體が實際どこにあるのか、相當疑惑視されてゐるやうだ▲正月映畫で日活松竹競映となつた「金色夜叉」は松竹が中止しその代りにオールトーキー「安閑番のお孃さん」を賣れ子總出演で製作▲一方日活は青山三郎のメガホンで鈴木傳明の貫一、夏川靜江のお宮、高木永二の讓介、伊達里子の滿枝とキャストが決まつた

清酒 澤之鶴
藤井商店　電話・五六四九六番

MITOMI
和洋家具 製造販賣
職人は全部日本人
三十三商會
沙河口大正通九八　電話呼九五二四番

眼科專門
王仁醫院
大連市西通（常盤橋通近傍中向）　電話六九七五二番

小兒科專門
吉田小兒科醫院
院長 醫學博士 吉田六郎
大連市若狹町二ノ二（志摩洋行橫）　電話八八一三番

御挨拶

皆樣の御隆樣に依りまして既に開業十年を經て新興滿洲美容界に眞價を認められましたのも偏へに皆樣御愛顧の賜と感謝致して居ります、就きましては次女昌代も長女法代同樣家業に精進させる爲め帝都に遊學中で御座いましたが此程最新流行各種美容を研究し歸連致しました、之れよりは益々御愛顧下さいます皆樣の御好みに從ひシックな髮がたちに（メデイアムボツプに）近代的趣味の御化粧に、優雅の純日本式御婚禮御仕度は勿論純洋式御婚禮御仕度は忠實なる「ダンデイ」な技術を以て御美しく致します其他設備の行屆いたシャンプー、染髮、マニキユアに夜會、御披露、御着附の爲め衣裳部屋に上等御振袖も準備してあります、名實共に滿洲美容院のナンバーワンとして皆樣の御聲援の下に活躍致したく御來院を御待ち致して居ります

大連市吉野町六六（三越側近）電七五五七
東京美容院
美容一般 院主 德永千代子
美裝洋髮部 德永法代
美裝洋髮部 德永昌代
日本髮部 小島實

便秘にラキサトール

血壓亢進
獨乙サムエル・ハーネマン博士創說
ホメオパシー藥劑 G2 S9
二劑併用により血壓を低下せしめ自然的治癒を速かならしむ
一劑約二十日分 金一圓二十錢
藥劑案内進呈
特約店
大連市伊勢町 福音洋行
奉天富士町 長壽堂

急告

時下秋冷の砌各位益々御淸榮の段奉賀候扨て本年も彌々秋期に入り最好季節と相成嘸ぞ御多忙の御事と恐察仕候弊樓は開業以來皆樣の御引立を辱ふし月に年に繁榮仕り店主始め一同難有感謝罷在候茲に厚く御禮申上候就ては當今の季節料理は支那料理を最適と存じ候に付此好機を逸せられず御家庭宴、御懇親會々合宴等御開催の節は多少に不拘是非御利用成被下度弊店の特長は支那料理及露西亞料理にして其種類多數にして珍らしき新鮮の美味しきもの多く且つ滋養豐富にして料理御値段も至つて低廉なることを目標と致し居り候最近北京天津より鴨子澤山送附し美味しき鴨子料理も出來申候弊店の料理人は斯界の權威者を雇傭し器具類は淸潔を極め一切御小言を受けぬ決心の下に御勉强致候間何卒是非々々御利用成被下度御禮を兼ね御案内申上候

追而御用命の節は電話七三七一番、又は電話八八二三番へ御電話被下候得者日本語を解する店員を差遣し申すべく候

十月十三日

大連市愛宕町二六（濱華洋行裏）
聚仙樓

洋服はマツヤ
大連連鎖街　電8888

"秋のラヂオ"

"靜かな秋の夜"
音樂にニュースに
樂しき一家團欒の
御部屋には

RCAビクターラヂオ　驚異すべき性能
R—4 新型七球　斬新な外觀意匠
特價 150圓　低廉な價格
御申込次第カタログ進呈

大連市信濃町五六
山葉洋行
電話 4148 4149
賣店 大連市浪速町 電4310
出張所 奉天浪速通 電2698　新京大和通 電2571

赤玉レビユウ團
特別出演
世界一W・E式
オールトーキー

東京祭

鈴木傳明
夏川靜江 共演

山路ふみ子・花井蘭子
井染四郎・近松里子
田村邦男・山本嘉一
一木禮二・瀨良章太郎
秋田伸一・谷幹一・林千歳
外現代劇部オールスターキャスト

牛原虚彦監督
村上德三郎原作　三浦光雄撮影

デンメイ・・ナツカワ・・ウシハラ・・ムラカミ・・ミウラ・・

强豪無敵……このクインテットが奏づる名曲こそは陶醉の秋にふさわしき最大陶醉篇であり、感傷の秋にうつてつけの最大の感傷でありませう。

（東京祭主題歌コロムビアレコード第二七五〇九號）

魅惑の都市・TOKYOを描く！
これはニユウヨークの喧騷とパリの華美とロンドンの憂愁と上海の獵奇とマドリッドの明快を一つに盛つた華麗な花束（ブーケ）だ
情熱の首府・東京を描く！　これは七彩のネオンに輝く大きなメリイ・ゴウ・ラウンドだ！　淚と微笑とローマンスを乘せたメリイ・ゴウ・ラウンドだ！
おゝ！　花束は投げられる
メリイ・ゴウ・ラウンドは廻り出した

日本民謠集

日本最初のスクリーン・ソング……
東京朝日新聞社製作・コロムビア專屬歌手及びオーケストラ、和樂合奏團吹込によるオールトーキー……コロムビア蓄音器會社の御好意貸付により特別番外上映
（大同映畫社配給）

杉山昌三九時代劇轉向第一回主演映畫
白浪れんじ格子

現代劇部で活躍してゐた杉山昌三九が時代劇へ轉向した第一回の主演映畫で、流石從來の時代劇俳優に見られぬ現代人らしいこまかい藝風は果然各方面から期待されるに至りました。
鈴村京子、田中春男、小川雪子、澤村國太郎、鳥羽陽之助、市川小文治、寺島實、山下澄子 共演・
渡邊邦男監督

料金
階上 八十錢
階下 六十錢

卅一日公開
日活館

高率課税重壓排除 對歐輸出大豆旺盛

十月は十三萬瓲突破の豫想

つれて海運界も活氣

歐洲向輸出大豆はドイツの飼料粕高率課税の重壓を排し本月の新穀出廻期に入りて、いよ〳〵旺盛となり既に十月の對歐輸出は十三萬瓲を突破せんとするの勢ひを示し運賃市況も亦これに從つて益々好轉を示してきた、卽ち山下汽船會社では既に十一月積に於て平均二十三シル六ペンスを以て、朝光丸、隆洋丸、からち丸、伊太利丸、パシフイック丸、壽福丸の六隻（各八千瓲）を成約したが、更に十二月積では八千瓲級四隻を二十四シルを以て契約し尚三隻を交渉中である、翻へつて内地海運界は冬場終航期を控へて船腹いよ〳〵拂底を告げ、若松、横濱間の石炭運賃は一圓八十五錢乃至九十錢を唱へ二圓臺を目差してゐるが、秋冷十二月においてかくの如き高値は二、七、八年曾てなかつたところで、久しく不況に呻吟してゐた本邦海運界にも漸く一陽來復の好況を招徠せんとしてゐる

全滿小賣物價 騰勢鈍る

大連は逆に二厘方低落

關東廳調査＝前月最高二分六厘より最低八厘方の昂騰を示した全滿主要地における小賣物價は十月に入るや騰勢稍鈍り、營口が一分二厘方の騰貴を示したのを最高とし各地とも殆ど保合を示し、大連は却て二厘方の低落を示した、卽ち十月十五日現在における概況は左の如くで最高騰貴率は營口の一分二厘、最低旅順の二厘で、奉天は保合、大連は二厘の反落、これを前年同月と比較すれば各地とも一齊騰貴を示し、その騰貴率は奉天一割二分三厘と最高位を示し、新京、安東これに次ぎ大連は四厘一毛と最低値にある、更にこれを指數基準たる昭和五年一月に比較すれば、指數最高新京の九九、〇乃至大連の八八、四で尚ほ當時の水準を下廻つてゐる、各地別内譯を示せば左の如し（左表中（一）は前月を、（二）は前年同月を、（三）は昭和五年一月を夫々一〇〇とした指數）

	（一）	（二）	（三）
大連	[illegible]	[illegible]	[illegible]
旅順	[illegible]	[illegible]	[illegible]
奉天	[illegible]	[illegible]	[illegible]
營口	[illegible]	[illegible]	[illegible]
撫順	[illegible]	[illegible]	[illegible]
四平街	[illegible]	[illegible]	[illegible]
新京	[illegible]	[illegible]	[illegible]
安東	100.九	一一二.六	九五.五

なほ金再禁輸の直前六年十一月に比較すれば新京は實に三割三分八厘の騰貴を示し、奉天二割三分七厘、大連二割一分一厘の騰貴である、各地別前月比較の騰落概況左の如し

大連 燃料が前月より四分六厘方、食料品が五厘方騰貴したのみで飲料及び嗜好品、衣料品は各保合、調味料は二分三厘方反落、總平均において二厘の低落を示した、調査品目六十二種中騰貴は木炭、鷄卵の二種、下落は白砂糖、醬油（龜甲萬）カタン糸（日の出印）の三品、保合五十七種

旅順 調味料が一分二厘方騰貴食料品が四厘方低落したのみで其他保合、調査品目六十二種中騰貴は白砂糖、角砂糖の二種、低落は白米（無檢査一等、檢査一等）石油（美字印）の三種、保合五十七種

營口 衣料品は一擧に七分六厘方の大巾騰貴を示し、食料品は二厘方の微騰、調味料は一分五厘の反落、其他保合總平均一分二厘の騰貴で調査品目五十六種中騰貴綿ネル、晒木綿、蒲團綿、鷄卵等八種、下落は石油（亞細亞印）澤庵（内地物）鰹節等八種、保合四十種

奉天 衣料品が二分五厘の騰貴飲料及嗜好品一分一厘、食料品七厘の下落で調味料、燃料は各保合、總平均も保合、調査品目五十九種中騰貴は晒木綿、金巾蒲團綿の三品、下落は馬鈴薯、煉乳、鷄卵等五種、保合五十一種

撫順 飲料及嗜好品九厘、衣料品七厘の微騰、食料品は三厘方の低落、調味料、燃料保合、總平均に於て三厘の續騰、調査品目五十九種中騰貴は清酒（菊正宗、鶴正宗、白鶴）馬鈴薯、晒木綿等六種、低落は鹽鮭、モス白米（無檢査一等）の三種、保合五十種

四平街 調味料一分三厘、衣料品一分一厘、食料品一厘方の騰貴、其他保合で總平均六厘の騰貴、調査品目五十六種中騰貴は角砂糖、鹽、金巾、鷄卵の四種下落は燐寸、石油（美字印）白米（無檢査一等）の三種、保合四十九種

新京 調味料一分七厘、飲料及嗜好品一分二厘、食料品三厘の騰貴、衣料品は一分七厘の低落で燃料保合、調査品目五十九種中騰貴は味噌、干瓢、清酒（白菊正宗）モス等八種、下落は綿ネル、カタン糸、煙草（ウエストミンスター）三種、保合四十八種

安東 燃料二分九厘、衣料品一分八厘、食料品、飲料及嗜好品各八厘の騰貴、調味料保合、總平均に於て九厘の騰貴、調査品目五十九種中騰貴清酒（菊正宗）綿ネル、鷄卵等五種、下落鹽鮭一種、保合五十三種

通關小包取扱 不均衡問題で要望

大連商議から各要路へ

安東税關長宛大連纖紗商組合の陳情文と共に左の如き要望書を發送した

小包課税公平化に關する要望書

安東税關に於ける小包課税取扱上の不備は同地に於ける無税通關の激増を招來し延いて正規の課税に服しつゝある當地大連商工業者を極度に困憊せしめつゝある實狀の一端は別紙大連纖紗商組合より當所に對する陳情により明かなるところに有之候當地纖紗商は今年春物需要期に際し同じく小包課税問題に禍ひされ商機を逸するところ勘からずその後税關制度の完備と共に正常なる取扱を期待し今冬の需要期には大に活躍を期したるに圖らずも再び安東税關の差別取扱を見るに至り大連と奧地の取引は殆んど杜絶の狀態に陷る苦境に立てる事情に對しては當所に於ても深く遺憾とするところに御座候 斯の如き小包課税の差別取扱による打撃は獨り纖紗のみに止まらずして各地の商品に亘り當地大連の正當なる業務を營む商工業者は甚大なる惡影響を蒙りつゝあるの實情に御座候 云ふ迄もなく滿洲國同一領域内に於ける各地税關の小包課税取扱が甲乙地を異にするに從ひ緩嚴の差別あるが如きは甚だ奇異なることにして國家の威信にも關するのみならず延いて奧地市場の混亂を來さしむるの結果となり商取引上由々しき次第に被存候 就ては此際速に安東税關を充實するか又は他の方策により適正公平なる通關上の御處置に出でられ小包課税の公平を圖られんことを要望仕候也

ホールデイング・コムパニー制と 滿鐵組織改革問題

（中） 岡本理治

第二はホールデイング・コンパニー（持株會社）であつて此種のものは自らの經營を持たず、主目的がサブシデアリー卽ち子會社の經營を支配するものである。有名なるユー・エス・スチール會社はその典型であり、公益事業界にてもアメリカンライト・エンド・トラクシヨン會社、ユーナイテッド瓦斯、インプルーブメント會社等は之に屬する。

第三はフイナンシング・コンパニー（金融會社）にして、子會社の設備の收得、賣却等の爲め主として金融財務的援助をなすことを目的とするものである。この種のものは或種の機械または設備の大製造會社が此等の設備又は機械を使用する子會社にその買收資金を調達してやるのを普通とする。セネラル・エレクトリック會社が、電氣機械の賣捌のため、子會社の資金調達機關としてエレクトリック・セキユリテイ（證券）會社を持てるはその適例である。日本の電力會社の下に在る證券會社は之に倣へるものである。また技術者を供給するを一主眼とし、財務援助をもなすものもある。ストーン・エンド・ウエブスター・エンド・J・G・ホワイト會社がその一例である。日本にても三菱とギランテイ信託會社との間に電機販賣の爲めに作つてゐる會社も此種類である。

◆

第四はインベストメント・コンパニー（投資會社）である。これはマサチユセッツ・トラストともいはれ、またインベストメント・トラスト（投資信託會社）とも稱せられるもので、他會社の支配を念頭に置かず、多數の會社の株式或は社債を持つことによつて保險の分散をなし、高率の配當、利息或は證券の値鞘を採ることを主眼とするものである。

第二と第三の兩種は非常に似通へるものにて、多くの場合何れにも互に兩要素を含むものである。卽ち孰れも企業指導と企業財務をその機能となすものである。今回沼田氏により發表されしホールデイング・コンパニーも勿論この二機能を含むものと信ずる。斯樣にしてホールデイング・コンパニーの本質機能を概括して示せば、英米衡平法の法理に依る信託觀念に出發して、有能者に企業の全權を信託し、合理有効の經營を完成せしめ、以て大企業の運營を全うするものにて、その機能としては企業財務と企業指導に在りと謂はざるを得るものである。

◆

然らば此の如き制度が滿洲開發の爲め適切なるや否やに就き論歩を進むる必要がある。私は先日西村深君の遺骨が、奉天より省連せし故通夜に行つた。その席に[illegible]吉氏が居り、軍部の人士のなせしことは今まで滿洲において何人もなす能はざるところをなせるものにて、感佩の至りなりといはれた。これに對し、私はそれは勿論同感である然しこれは單に此の如く禮讃するのはお伽噺的考へ方と思ふ、現下の時勢に卽して考ふる時には何故軍部、殊に中佐以下の少壯軍人が此の如き勇斷をなし得るやに就きては更に深く瞑想する必要があると思ふ。それは從來軍人戰略の重點は兵士卽ち人間を統率する上に置かれた。然るに歐洲大戰後は兵器の整備が非常に重要性を持つことになつた、卽ち今後の軍人は科學工學につき專門的の知識を要することゝなつた、而してこれは少壯の科學的專門教育を受けたものにあらざればこの任に堪へざることゝなつた。（未完）

貨車拂底と 石炭輸送對策

鐵道部で懸命の努力

滿鐵商事部では石炭需要期を前にして石炭の大輸送計畫を樹て、十一月以後連日八百五十車の撫順炭輸送を鐵道部に申込んで來たが、鐵道部では豫期された新線材料の輸送は依然減退の模樣はなく、多い場合は三百車以上も同方面に無蓋貨車をとられ、更に社線外貸出貨車も二十九日現在なほ一千六百四十六車でこれまた早急の回收困難のため商事部の要求を充たし得ず、漸く一日八百車の輸送で了解を遂げた、しかも現在の形勢では以上の八百車の輸送もその成功は疑問視され、一般から氣遣はれた如く早くも鐵道部の石炭輸送はその難關に遭遇、今後の輸送に多大の苦心を思はせるに至つた

日滿土建協會・

設立計畫順調に進捗

發會式は十一月中旬頃か

一時停頓してゐた新京日滿土木建築業協會設立計畫は去る十五日の新京に於ける工事座談會に於て滿洲國民政部、國都建設局、關東軍特務部、滿鐵各關係要路者に完全な諒解を得てより急速に具體化し小黑滿洲土建協會常務理事は引續き新京に滯在、定款案、出願手續等に就て打合せを遂げ設立準備を進めつゝあつたが、漸く具體案が成つたので、中村同協會顧問は卅日午後四時廿分發列車で右設立趣意書、定款案を携へ赴奉、同地における滿洲人側發起人の調印を求め、兩三日中に滿洲國民政部當局に對し出願手續をとることになつた、而して右設立計畫は既に民政部當局の諒解を得てゐることゝて速かに認可される模樣で順調に行けば十一月中旬新京で發會式擧行の運びとなる模樣である

日印の會商 最後的緊張場面

成否の分岐こゝ一週間

【デリー廿九日發國通】日印會商も綿製品輸入割當量に關する折衝を中心として愈々最後の段階に入つたので、二十九日は日曜にも拘らず日本は政府民間各代表部ともそれぞれ早朝より個別的に會議を開き今後の對策について鳩首協議を凝した、茲一週間の交涉經過こそ會商の成否を決定する最も重大な時期として極度に重視されるもので、今週中に停頓狀態の局面が一轉して交涉に重大な進展を見ない限り、日印會商は決裂の外ない情勢にあり、從つて又圓滿解決を見るべきものとすれば遲くとも解決の曙光は今週中に見出されるだらうと見られてゐる、現在印度側が最も期待してゐるのは三十日大阪で開かれる官民協議會でが、右協議會の結果に基く日本政府の回訓も三十一日には到着する見込なので茲二、三日中に會商は最高潮に達し、最も緊張した場面が展開されることゝならう、とにかく現在の如く日印双方ががつちりとスクラムを組んで了つた以上、一方が讓歩せぬ限り妥協點は見出し難い狀態であるが、印度側は焦つて居り、何んとか解決の見込もつくものと期待されてゐる

市場仲買人代表

—民政署長に收拾を一任—

大連市營中央卸賣市場日本人仲買人組合の福島、吉田正副組合長は二十八日民政署當局を訪れる筈だつたが、三十日午前十一時過ぎより成田地方課長、石塚同商工係主任を訪問既報の如く組合側は市場問題の經緯を一切水に流し、全く過去を忘れて市場繁榮に協力する方針なれば民政署當局において然るべく市場收拾を取計らはれたいと當局に問題收拾方を一任したる後、問題解決方法につき組合側の要望を種々陳情するところがあつた、茲において民政署では早急に收拾具體案を作成して各方面の支持を求むることになると思はれるが、問題の世話料覺書は恐らく御影池民政署長の手に預けられ愈々問題解決の際破棄されるものと觀測される

斡旋料問題と 仲買人意向

別項の通り市場問題解決を民政署當局に一任した日本人仲買人組合内部において今後問題となるのは所謂斡旋料を組合員が如何なる方法を以て配布するかにあり、これまた一問題を免れぬ形勢にあるが現在各組合員が個々に說をなしてゐる主なる案は左の如くである

一、日本並に朝鮮輸入品のうち市並に滿洲國人仲買人を荷受主とするもの、斡旋料は組合員平等に分配するも日本人仲買人が荷受したものは當該荷受人のみ斡旋料を支給する

二、日本人仲買人が市場より買取りたるものはその高に應ずる斡旋料を與へ、その他の日本並に朝鮮輸入品については平等に分配する

三、日本並に朝鮮輸入品全部につき荷受主の誰たるを問はず、總て補償金配分率に基いて分配する

而して右のうち一、二は比較的有力ある大手筋において提唱するに對し、三は比較的に有力ならざる仲買人が主張するものであつて理論上一を以て最も妥當なるものとするが何分利害關係による主張對立なので組合内部にて圓滿な意見一致を見るには非常な努力を要するであらう、なほ右分配が補償金を支給された組合員に限られ、新規認可の仲買人に適用されないことを全組合員が强調してゐるのはいふまでもない

改造問題影響で 滿鐵株暴落

内地市場は三四圓安

三十日前場東株市場は東新首め主力株保合ながら短氣の滿鐵新株は寄附六十六圓五十錢を高値とし、安値は六十二圓五十錢と四圓方急落し、六十三圓九十錢に止め、大阪短期の舊株も寄六十六圓八十錢を高値に安値は六十二圓六十錢と四圓二十錢方暴落し引は一圓五十錢高の六十四圓十錢に止めたが内地市場の暴落は滿鐵の改造問題から人氣を惡化せしめたものと見られてゐるが、當市もこれにつれて總賣人氣ながら安値は突込まず、前日より一圓一二十錢安で六十五圓と内地より上鞘に止めた

大阪水曜會

地金買上値段 引下げを運動

【大阪三十日發電】大阪水曜會加盟六社の地金ストックは八百貫以上に達し、市中相場は目下一匁十一圓三十錢賣り、十圓九十錢買ひにして、十月初めに比し約一圓高となつてゐるが、英米の產金買上値に對する邦貨換算は十三圓五十錢と暴騰を演じてゐるため、これに應ずべく政府の買上値段（現行八圓八十八錢）を少くとも十圓以上に引上げるやう水曜會が中心となつて運動を開始することを決議した

堂島取引所 證據金引下

【大阪三十日發電】堂島米穀取引所では市場振興のため十一月一日より賣買證據金當限八十圓、中限六十圓、先限六十圓を當、中、各限六十圓、先限四十圓に引下決定した、なほ手數料輕減も目下協議中である

一般貨物 出廻漸次增加

特產出廻最盛期を前にして滿鐵線の一般貨物出廻は漸次增加し本月下旬以來二萬瓲乃至二萬六千瓲の社線内持込を見るに至つたが、鐵道部では既に總局との間に貨車繰についての打合せも了し、萬端の準備を整へてをり、特產輸送に關する限り昨年の如き支障は無いものと樂觀してゐる

株式概ね强調

事業株買氣熾烈

【東京三十日發國通】業績樂觀で事業株の買ひ氣熾烈、飛躍もの多く散見されたため大體の人氣は引續き良好、新東の高値を維持して

滿洲產苹果

朝鮮行減少

【安東發】滿洲朝鮮共苹果の產額は年々增加する一方であるが、本年は何れも豐年とは云ひ難く、安東通過の朝鮮苹果は漸く走りが出荷した程度である、又滿洲に於ける本年の結實樹は相當增加してゐるに拘らず減收の見込みであるため、最初の豫想卽ち昨年の出荷數四萬箱十六萬貫に對し、本年は五萬六千箱二十二萬貫であつたが、實際は餘程減少するものと見られてゐる

南滿瓦斯會社

五分配當据置

南滿瓦斯では二十八日重役會を開催し八年上半期決算案を附議したが、同期は滿洲財界一般の活況を反映し、業績も著るしく好轉したが不動產償却に重きを置いたため利益金は前期と大差なく株主配當も五分据置に決定する模樣である尚は總會は十一月下旬開催の豫定である

北鮮港問題

商議調査委員會

大連商工會議所では十一月二日午後三時半より北鮮吞吐港開設特別調査委員會を開催すると

長永書記長北行

大連商議書記長長永義正氏は三十一日奉天に開催される滿洲商議聯合會事務協議會に打合せのため三十日午後赴旅、同十時發列車で赴奉引續き新京に赴き商標法、小包問題等につき日滿要路を歷訪陳情三日朝歸連の豫定である

黃塵

◇…對歐特產輸出、獨逸の飼料粕高率課税の重壓を排して依然旺盛を極めてる、落花生、亞麻仁を合せ國内消化年額八百萬瓲の中大豆は百十萬瓲それが抽出油量の低率な關係から飼料粕は最も有效とあつて豆粕の需要は一向減じない、かうした關係からおのづから輸出も盛んなわけらしいが。

◇…一時はあの高率課税問題が傳はつたときには當地の特產業者も相當心配したものだ、このこの好調子に當面して大分元氣を回復したらしい。

◇…改組問題の聲が内地市場に

市況（三十日）

特產 賣物續出し 大豆軟調

今朝の定期は大豆は南支筋及奧地筋の賣物續出に軟調を辿り豆粕、豆油は閑散軟弱を示し高粱は銀高と出廻多きため軟調を辿つた

◇定期前場（銀建）

▲大豆（軟調）單位厘

限月	寄付	高値	安値	大引
十月末	四一〇〇	四一三〇	四一〇〇	四一三〇

▲普通大豆 出來不申

限月	寄付	高値	安値	大引
十二月末	四〇八〇	四〇八〇	四〇八〇	四〇八〇
一月末	四〇八〇	四〇八〇	四〇八〇	四〇八〇
二月末	四〇八〇	四一〇〇	四〇八〇	四〇九〇

出來高 三百三十三車

▲豆粕（弱含）單位厘

限月	寄付	高値	安値	大引
十一月限	一三五五	一三五五	一三五〇	一三五〇
十二月限	一三五五	一三五五	一三五五	一三五五
一月限	一三五〇	一三五〇	一三五〇	一三五〇
二月限	一三五〇	一三五〇	一三五〇	一三五〇

出來高 二萬六千枚

▲豆油（軟弱）單位錢

限月	寄付	高値	安値	大引
十一月限	一一〇〇	一一〇〇	一一〇〇	一一〇〇

出來高 一千箱

▲高粱（軟調）單位厘

限月	寄付	高値	安値	大引
十月末	一〇五〇	一〇五〇	一〇一〇	一〇五〇
十二月末	一〇六〇	一〇六〇	一〇六〇	一〇六〇

◇現物前場（銀建）

	寄付	大引
混保大豆（袋込）	四一〇〇	四一〇〇
普通大豆（袋込）	[illegible]	[illegible]
豆粕	一二八〇	一二七五
豆油	[illegible]	[illegible]
高粱	二〇八〇	二〇八〇

▲包米 出來不申

定期喰合高（廿八日入） 前日對比

大豆 三九九六車 △二四車
高粱 七三四車 △五車
豆粕 一二八〇千枚 △三五千枚
豆油 一一〇〇百箱 一〇百箱

豆粕生產高（三十日） 八、〇〇〇枚

豆

けさ大豆は當限は納會のため手詰の買物ありて强りしたが他限りは奧地筋及南支筋の賣物續出して軟調を辿つた▲豆粕、豆油は人氣なく閑散軟弱を示し高粱は銀價の强調と出廻り漸增のため軟調を呈した▲現物大豆は寶隆五〇、三井四〇、豐年五、油房三五で百三十車の手合▲大豆の崩落で再び特產統制の聲が喧傳されてきたが▲北滿大豆の品質粗惡は言ふ迄もないところ、それに南滿物に比して高い運賃ではやり切れぬも道理▲品質の改善に遠距離運賃遞減の合理化が急務だらう

銀

銀塊は倫敦紐育共二三ポイント高爲替はクロス弱保合、日米支共軟弱上海日本向も小締りを入れ當市は買氣強く四五十錢高と强調を辿つた▲上海情報はアメリカが外國から產金買上げをインフレ强行を見越して人氣は强張りつゝある▲材料が人氣に添ふかどうか問題だがこの鼻埋窩なしに或程度まで買はれさうな氣配にある

株

日曜明けの北濱は諸株共小締り東新は二百五、六圓臺の保合▲滿鐵株は東京大阪共保合に寄つたがアト三、四圓方急落し安値は二圓臺に辷り▲當市もこれにつれて總賣人氣となつたが安値は突込まず結局一圓一二十錢安で内地よりも一圓五六十錢方上鞘に止めた▲滿鐵安は改造問題等で嫌氣を起したものとみられてゐるが、人氣が阻害されると株數が多いだけに壓迫されることにならう

錢鈔

鈔票强調 人氣强く

海外情報は倫敦銀塊現物八分一高先物八分一高、紐育銀塊八分三高孟買八分一高、米英クロス八分一安、米支爲替十二仙安、米日同事神戸日米同事、滙中九六元四五〇滙煙九六元〇二五、上海標金二三元安、滙水百六圓臺と强り入れ當市も氣配强りで四、五十錢高と强調を辿つた

◇定期前場（單位錢）

	寄付	高値	安値	大引
期近	一一〇八〇	一一〇六五	一一〇八〇	一一〇六五

出來高 期近 百八十四萬圓

◇現物前場（單位錢）

	銀對金	銀對洋	金對洋
九時	一一〇一〇	一一二〇	一一二九〇
十時	一一〇一五	一一三九〇	一一三六五
十一時	—	一一二〇	—
十二時	一一〇四〇	一一三六〇	一一三四〇

出來高（銀對金）八十萬圓（銀對洋）六萬一千圓

株式

滿鐵暴落 東新變らず

北濱定期の寄は大株三十錢高、大新四十錢高、鐘紡一圓九十錢高、東鐘新一圓八十錢高、東京短期の東新は寄三十錢安、引三十錢高の保合を入れ當市定期の五品は先物二十錢高、延同事に引けたが滿鐵株は東京、大阪共二、三圓方の暴落を入れ當市は一圓二十錢安と低落した

◇前場

◇定期（單位十錢）

銘柄	當限	先限
新豆	二〇五	二〇八
錢鈔（寄）	一八八	一九一
錢鈔（引）	[illegible]	[illegible]
五品（寄）	二二六	二二七
五品（中）	二二六	二二七
五品（引）	二二九	二二〇

◇延取引

銘柄	寄値	高値	安値	大引
五品	二六〇	二六一	二五九	二六〇
新豆	—	—	—	—
東新	二〇四	二〇四	二〇三	二〇三
滿鐵新	六六〇	六六〇	六五〇	六五〇

◇爲替及受渡日步

	爲替	受渡	代引	代渡	日步
五品	一三〇	八〇	三〇	一五	[illegible]

市場電報（卅日）

銀塊及爲替

倫敦銀塊	一八片一六分三
同 先物	一八片一六分五
紐育銀塊	三八仙八分七
孟買銀塊	五八留比八分三
スチール	四九弗四分一
アナコンダ	一四弗四分一
英米爲替	四弗七仙八分一
米日爲替	二八弗五〇仙
米支爲替	三〇弗五〇仙

神戸日米

第一回	二八弗四分一
第二回	二八弗四分一
第三回	二八弗四分一

棉花 ●米棉

現物	九仙五五
十月	九仙六六
十二月	九仙六三
一月	九仙七七
三月	九仙九〇
五月	一〇仙〇一
七月	一〇仙一二

●印棉 ベンコール 一四留比 ブローチ 一九六留比 オムラ 一六六留比

大阪株式

銘柄	前場寄	前場引
大株	一一三〇	一一四〇
大新	一一三九〇	一一三八〇
鐘紡	一三〇五〇	一三〇四〇
鐘新	一〇三八〇	一〇三二〇
日糖	七九〇〇	七九〇〇
郵船	四五〇	—
滿鐵	—	六六〇
滿鐵新	—	—
東新	二〇五五〇	二〇六〇〇

（短期）

	大新	東新	鐘新	滿鐵
寄値	一一三九〇	二〇六一〇	[illegible]	[illegible]
引値	[illegible]	[illegible]	[illegible]	[illegible]
高値	[illegible]	[illegible]	[illegible]	[illegible]
安値	[illegible]	[illegible]	[illegible]	[illegible]

東京株式

銘柄	前場寄	前場引
東株	一四五〇	一四三〇
東新	二〇五八〇	二〇六四〇
五品（當・中・先）	[illegible]	[illegible]
新豆（當・中・先）	[illegible]	[illegible]

大阪期米

	前場寄	前場引
當限	二三三〇	二三五〇
中限	二三三〇	二三一〇
先限	二三六〇	二三五〇

神戸期米

	前場寄	前場引
當限	二三三〇	二三五〇
中限	二三三〇	二三四〇
先限	二三五〇	二三四〇

東京期米

	前場寄	前場引
當限	二三五〇	二三三〇
中限	二三二〇	二三六〇

大阪綿糸

限月	前場寄	前場引
先限	一二〇六	一二〇三
十月	一三三〇〇	一三三〇〇
十一月	一三三五〇	一三三九〇
十二月	一三六〇〇	一三五六〇
一月	一三三〇〇	一二二〇〇
二月	一二〇〇〇	一〇八〇〇
三月	一〇五〇〇	一〇三〇〇
四月	一〇五〇〇	一〇五〇〇

大阪棉花

限月	寄付	大引
當	五〇四〇	五一四〇
先	五四四〇	五四五〇

橫濱生糸

限月	前一節	前二節
十月	六六二〇〇	六六二〇〇
十一月	六六二〇〇	六六二〇〇
十二月	六六二〇〇	六六二〇〇
一月	六六三〇〇	六六三〇〇
二月	六六三〇〇	六六三〇〇
三月	六六三〇〇	六六二〇〇

印度麻袋

鐵筋直積	一四留比二分一
靑筋直積	一五留比六分三
爲替相場	八留比四分一

商品

綿糸低落 麻袋買一服

麻袋 產地鐵八分七高、靑一留比高、爲替四分の一高と暴騰を入れたが當市は連日昂騰のアト買疲れの氣味と加ふるに月末の事とて買一服の風情にて二、三厘安と引緩んだ引際氣配は現物當限三十八錢、十月三十八錢、十二月三十七錢七厘、一月三十六錢九厘見當

綿糸 米綿現物十ポイント安、先限五、六安、印棉二、三留比高、米日十三仙安、大阪三品は各限一圓五、六十錢安を入れ當市は先安見越しで賣物現はれ商內活況を呈した

◇東短前場

	寄	引
滿鐵新株	六十六圓五十錢	六十三圓九十錢

◇大阪短期

	寄	引
滿鐵舊株	六十六圓八十錢	六十四圓十錢

滿鐵株（暴落）

銘柄	約定期	値段	枚數
鐵筋	十二月限	三七七	一〇
同	十一月限	三六九	二〇

出來高 三萬枚

銘柄	約定期	値段	梱數
福助	十二月限	二九九	八〇
同	一月限	二九〇	九〇
同	同	二六〇	一〇
同	同	二六六	一〇
同	二月限	二五七	一〇
同	同	二四五	一〇
同	同	二二〇	一〇
同	同	二一五	三〇
同	同	二一〇七	一〇
同	三月限	二〇九三	一〇
同	同	二〇八四	二〇

出來高 二百六十梱

手形交換高（卅日）

	枚數	金額
金	一、六三五枚	五七〇、三三一圓
銀	四一七枚	二六、五二七、六〇〇圓

株式出來高（二十八日）

銘柄				
新豆	一〇五	二八〇	一〇	三五〇
錢鈔	一八〇	一〇〇	一〇	一〇〇
五品	一〇〇	[illegible]	—	[illegible]
氷新	一二三五	一八〇	一〇	一五〇
大新	一一三〇	—	—	—
東新	一〇三〇	—	—	—
鐘新	一二一〇	一一〇	一〇	一〇〇
滿鐵新	六〇三〇	八〇	一〇〇	三五〇

定期	一、六七〇
延	三、五四〇
羅	六五〇
合計	五、八六〇
早渡	三、六五〇
金額	[illegible]

奧地相場

爲替相場

倫敦向電賣（一圓）	一志五片四分三	
紐育向電賣（金百圓）	二六弗八分一	
同上海電賣（百弗）	一〇四圓〇〇	
同 賣（銀百圓）	九六圓八〇	
日本向電賣（同）	一二〇圓四〇	
同五日拂買（同）	一二一圓一〇	

鮮銀

錢鈔

	寄付	大引
金票對（奉天）現物	一〇四、五〇	—
國幣對金票 現物	一〇四、四〇	一〇四、五〇
金（奉天）先物	九五、五〇	九五、五〇
開原 國幣對金票 現物	一〇四、五〇	一〇四、五〇
新京 國幣對金票 現物	一〇四、五〇	一〇四、五〇
安東 鎭平銀（當限）	一一〇、四五	—
同（先限）	一一〇、五〇	—
哈爾濱 國幣對金票 現物	一〇四、六〇	一〇四、六〇

特產

	寄付	大引
▲大豆 哈爾濱 十一月限	六三五〇	六二五〇
同 十二月限	六三五〇	六三五〇
同 一月限	六四五〇	六四五〇
▲小麥 哈爾濱 十一月限	一、一五〇〇	一、一五〇〇
同 十二月限	一、一六〇〇	一、一七〇〇
同 一月限	一、一七〇〇	一、一七〇〇

各地特產發送高

▲開原 大豆 三三車 高粱 二一車 ▲公主嶺 大豆 六車 高粱 五車
▲四平街 大豆 三車 高粱 一車 豆粕 四車 雜穀 四車 ▲新京 大豆 八〇車 高粱 一車 豆粕 一五車 雜穀 八車 豆粕 九車

大連埠頭到着高

大豆	二一〇車
高粱	一〇〇車
豆粕	六車
雜穀	一五車

門 專 泌尿器科 皮膚梅毒科 レントゲン科
院醫形尾 大連若狹町三二（西通入口） 入院室完備 電七七七六
醫學博士 尾形一郎

梶田小兒科醫院 越後町若狹町角（電六七五〇）

内科 小兒科 醫學博士 澁谷創榮 西公園町春日小學校前 電話六八五六五番
肺尖・肋膜及慢性諸病 腎臟・血壓及婦人内科
呼吸器及消化器慢性病 肺門淋巴腺炎及發育不良
X線完備 入院隨時

中央館
笑ひと涙の機關銃で全市を襲ふ
與太者と海水浴 ヨタモノ三人と名花中堅の競演
爆走する退屈男 佐々木味津三原作 市川右太衛門の猛演だ ハッサンムの
蒲田自慢の大喜劇 男やもめの巖さん 大山健二・突貫小僧・小倉繁・共演

今日の番組

映樂館 次週 ほろよひ人生
特別優待券 卅一日迄一枚御一名 階下六十錢を四十錢 階上八十錢を六十錢
特別優待券 卅一日迄一枚御一名 階下六十錢を四十錢 階上八十錢を六十錢

日活館 新しき天 後篇 黑潮渦卷く處 南海の激浪
入江たか子・岡田時彦の名コンビ！ 南海子と信也の運命に泣かれよ君
松本泰輔 松月禮子
廿六日より五日間限り 階下五十錢・階上七十錢
母よ子よ 瀧口新太郎 伊達里子 共演
子別れ笠 阪東勝太郎 鈴村京子 共演
コンゴ メトロ超特作日本版 ウオルター・ヒューストン主演

ハリと灸 神經痛・リヨウマチ・痔疾 梅毒・淋病・婦人病一切 大連市逢坂町百四十番 いろは棒内（電五四〇八五） 天狗堂 石松吾七郎

[illegible]館 新婚と居候 松本榮三郎・松枝鶴子主演 遊侠日本晴 糸路・大岡怪童主演 廿九日より公開

常盤座 廿錢 落花の曲 更生百々之助が完成せる最初のサギリもの 市川百々之助・東龍子・春水麗子 河合菊三郎・松村光夫・東大寺一郎…助演

全勝常盤の陣 廿七日封切 此の三大篇を揃へた番組 今週を見逃してはファンの耻です 階下五十錢 階上七十錢
假面の米國 婦人に御給仕 戰場よさらば 豫告篇

満洲日報
(昭和八年二月十五日第三種郵便物認可)
朝刊夕刊共十二頁
定價 一ヶ月 金一圓五十錢
發行人 鈴木 昇
編輯人 橋本喜代治
印刷人 本村武盛
發行所 大連市東公園町三十一番地 株式會社 満洲日報社
振替口座大連六〇番

イツデモ・イツマデモ 不倒子

次の焦點 内政改革閣僚會議

閣僚の所見懸絶し危險線を往く現内閣

先議題目で閣内まづ對立 來月四日ごろ開議

【東京特電三十日發】内政改革問題に對する内閣重要會議は多分四日頃から開會される豫定である、齋藤首相及びその周圍は内政改革と稱しても全般的の問題をとらへて論議すれば結局短時日の間に纏まりのつかぬものとなるから先づ實行可能の問題から審議する必要あり、特に農村對策は差し當り最も逼迫せるものであるからこれを中心に具體的審議を進め、然る後産業の統制、税制體系の改革、思想教育等の諸問題に及ぶべく、一方豫算閣議はこの會議と併行して進め國策會議の決定による必要な經費は別に追加豫算の形式で議會に提出すべしとの見解を有してゐるが、荒木陸相は後藤、永井等の各相とともに内政全般に亘る積極的改革を先決問題であるとなし、他の閣僚と全く意見を異にしてゐるので、この間の調和を如何にするか若し閣内の兩派が深刻なる論議を續けるにおいては政府は忽ち瓦解の外なく首相の立場は頗る重大とみられる

内政會議延期か

【東京三十日發國通】齋藤首相は内政國策確立のため過般の臨時閣議で各閣僚より意見書を提出するやう要望したので各閣僚は夫々内政國策に關しての所信を首相の手許に提出する事となり、閣僚の意見を基礎として内政國策確立についての審議を開始する筈であるが七日頃より豫算閣議が開かれる關係上この豫算閣議と並行して開く事は高橋藏相に差支を生ずる事となるので内政問題會議は豫算閣議後となるのではないかとみられてゐる

軍部は改革案支持

議會開期迄に解決意向

【東京三十日發國通】關東軍の立案に係る滿鐵制度改革及び之に附帶する改革につき陸軍中央部としては根本方針として絶對支持の態度である、即ち滿鐵の業務を合理化すると共に滿洲に對する第三者の不正介入の餘地を閉鎖し且つ滿洲に對する節度ある投資を旺ならしめる事は滿洲國の開發、日滿提攜の上から見ても最も緊要と觀られるが故に、昨年來出先諸機關と中央各機關との間において連絡を重ね研究を爲しつゝあつた處、過般大體において内交渉が纏まつたので特務部の沼田課長が上京して非公式に中央部との打合せを爲したのである、本問題に對しては諸方面に反對する模樣であるがこの問題は單に一會社の問題でなく日滿兩國百年の大計を左右するものであるから一般國民も冷靜にこれが實現に努むべきであるとなし、拓務省その他各關係方面と正式折衝を重ね議會開會期前に結末をつけんとする意圖を有するもの、如くである

るに至らば軍部、滿鐵それぞれの案を以て拓務省が主として之れを決すべき建前であるとしてゐるが今日の場合急遽これを改革する必要を認めないといふ意見が有力である

大淵滿鐵理事

【東京三十日發國通】二十九日大連より歸京した大淵支社長は三十日午後二時半拓務省に河田次官を訪問し滿洲で直接聽取した所謂改組案の眞相と經過並に社員の態度動向等につき詳細報告をなし午後四時十五分辭去した

關東軍案に反對

民政の改組問題批評

【石巻三十日發國通】民政黨若槻總裁はじめ黨幹部は目下東北大會のため石巻にあるが滿鐵改組問題につき民政黨は大體左の如く評してゐる

關東軍の提唱した滿鐵改革案がその實權の總てを關東軍の手で掌握するといふなら事は頗る重大である、尤も鐵道交通を獨立せしめ、それ以外の事業を他の經營に移すことには何も異論はない、しかしこの總てを關東軍に移すといふのであれば所謂官制を布くこと、なるので、半面から見ればファッショ政治であるから反對で、又現在の關東廳並に拓務省關東軍の下における滿鐵を解體しばらばらにして果してその統制がつくか實際上から見て疑問である、現在の滿洲國は戰時を去り平和的に日滿提攜の方策を講ずべき秋となつてゐるので軍部が經濟方面にまでも手を伸ばすのは士族の商法ともいふべきで到底うまく行くものでない、現在のところではこの問題につき確たる批評を避けるが、政治經濟上總ての實權を關東軍に委ねる事は反對である

改組賛成

山道襄一氏談

【東京三十日發國通】滿鐵改組案に對し親く滿洲國の近情を視察して歸朝した國同の山道幹事長は左の如く語つた

滿鐵改組案に就いては視察中別段話はきかなかつたが然し現在の滿鐵を改造して單に鐵道本位の一事業會社に移すと云ふ事は必要である、現在の滿鐵は資本主義經濟のあらゆる缺陷を具有する過渡期の存在で滿鐵經營の各種事業を分離する事は滿洲の産業發達の上に是非實行しなければならぬことだ、現在のやうに滿鐵が滿洲産業の王座を獨占してゐては他のものは全く寄りつけない狀態だ

なほ山道幹事長は滿洲に於ける我帝國の行政機構が菱刈司令官を通じて三位一體の組織になつてゐるが之は單に形式上のみで其の内容は全く統一がないから行政機構を有機的に統一する必要があると語り近く視察後のパンフレットをつくる筈である

軍縮會議新彩

伊の親佛傾向顯著

英米海軍縮小案意見一致

【東京特電三十日發】某所着報によれば最近佛伊の間に海軍々縮協定に關する意見の一致を見たので今後の軍縮問題に重大なる展開を見るものと豫期されてゐる此の二國の海軍協定は從來軍縮の癌であつたがイタリーは最近ドイツのナチス政權の態度に反感を懷きその結果親佛に旋回しフランスまた今回の政變により外交非常時を痛感してイタリーに接近せるもので歐洲の國際情勢及び軍縮問題に大なる影響を與へるものと見らる

新機關

米金買上げ

【ワシントン三十日發國通】新産金高値買入れによつて弗貨の價値を引下げ高物價政策の成功を期せんとしたルーズヴエルト大統領は去る二十五日の第一囘新産金買入れ後も外國市場における弗貨の相場は米國復興金融會社の新産金買入相場の比率に比し二仙方上廻つて居り所期の目的に充分達しないので第二段の方策を執ることになり二十七日財政專門家と協議の結果外國金市場において金の買入れを行ふに決しこれがため新に機關を創設するに決定した、即ち右機關は金の統制による物價釣上げ政策を世界的基礎によつて徹底的に實行するため思ひ切つた計畫でこれにより外國市場における弗爲替相場を統制し弗價の引下げと高物價政策の徹底を期するものである

帝國事務官改稱

【東京三十日國通】三十日勅令を以て帝國の聯盟脱退に伴ひ國際聯盟帝國事務局官制を改正即日より施行されたが右は名稱を國際會議帝國事務局と改稱する外其他一、二の改正事項を含むものである

中央政治會議

宋子文氏は國民政府委員に

【南京三十日發國通】宋子文氏の辭職問題を正式決定すべき緊急中央政治會議は廿九日午前十時より開かれ蔣介石氏、汪精衞氏、孫科氏、居正氏等各委員二十四名出席し左の事項を討論議決した

一、行政院副院長兼財政部長宋子文氏の辭職を許可する件

二、孔祥熙氏を行政院副院長兼財政部長に任命する件

三、宋子文氏を民政府委員に任命する件

四、宋子文氏の全國經濟委員會常務委員の辭任は之を慰留する件

この中政會議は非常時局らしく一瀉千里の進行振で僅かに卅分で決定、續いて中央常務委員會議を開催前日の決議をそのまゝ承認した

【上海特電三十日發】二十九日の臨時中央政治會議並びに中央常務會において宋子文氏の財政部長と行政院副院長の辭職を許可しその後任に中央銀行總裁孔祥熙氏を推すことに決定したことは既報の通りであるが、新に宋子文氏を國民政府委員に選出することを決議した、なほ孔氏は宋子文氏の義兄である

蔣氏南昌へ

【南京三十日發國通】宋子文氏の辭職問題を一時的にも解決した蔣介石氏は緊急中政會議終了後劉匪督戰のため二十九日午後二時三分宋美齡氏と共に飛行機で南昌に向つた

【南昌三十日發國通】蔣介石氏は二十九日午後五時半飛行機にて柳永泰、熊式輝氏等の歡迎を受けて到着した

滿鐵社員會の蹶起は改組反對運動に非ず

綱領の實踐のみ

伊藤幹事長談

滿鐵社員會が滿鐵改組問題で蹶起したことは果然中央にも大なる反響を呼ぶに至つたが、社員會の眞意が誤解されたる點ありとて三十日伊藤幹事長は左のごとく語つた

第一に 社員會が傳へられる案に反對して起つたやうにいはれてゐるが、これは間違ひで、社員會の主張するところは滿鐵改組のごとき國家的問題だから白日の下に國民全體が論議してその結果決定すべきであり、殊に滿鐵は過去三十年間滿洲の經濟開發に當つて來たのだから第一次的の發言權があるといふに過ぎず、從つて未だ如何なる案に對しても反對を表明してゐない

第二は 社員會が團體的行動をとるといふ非難だが、今次の評議員會は定時的なものでそこに恰度改組問題がやかましくなつたので取り上げたに過ぎず、殊に社員會は平生より綱領第二項に會社使命の遂行といふ項目を掲げてゐるので、何も社外の案に對して慌てゝ團結的態度をとつたといふやうなことはない

特別委員に各方面權威網羅

滿鐵社員會役員會

二十七、八兩日の評議員會において改組問題の第一聲をあげた滿鐵社員會では三十日午後役員會を開いて今後の運動方針を協議することになつた、差當つての問題は特別委員會の編成であるが、三十日の役員會ではまづ右委員の選任をなすべく、問題が複雜なので現在の役員を中心として社内各方面のエキスパートを網羅する方針で相當數に上る模樣である

滿鐵の改組には特殊の考慮が必要

門司にて 羽田鐵道部長の談

【門司特電三十日發】羽田鐵道部長は鐵道局長の案内で關門港を視察、はるびん丸の出帆間際に歸鮮して語る

一、東京からの歸途北陸へ廻つたのは滿鐵の二大航路問題に關し…

山崎理事

拓務次官訪問

【東京特電三十日發】拓務省は滿鐵改革問題について永井拓相歸京を待つて省議を開き協議を重ね對策を協議するが、これに先だち三十日午前十一時半頃、滿鐵山崎理事が河田次官を…

木村參與官が山崎滿鐵理事の來省を求めて問題の經緯を聽取した、山崎氏は主として沼田參謀の齎せる改革案なるものについて報告且つ說明し、滿鐵としても別に案の作成中であるから何れ提出されるであらうと述べ、沼田案について意見を陳述し會談一時間半に及んだ

色々陳情があるので實地に北陸の港灣を視察してよくこの實情を知つて置く必要があるので一週間ばかりざつと見に行つた譯だ、港灣に關してはもと大連埠頭事務所長をしてゐたからまんざらの素人ではないよ、例の世界一を目指す超特急列車は來年には是非實現したいもので目下研究中だ、百二十粁以上速力を出せないものと言はれて居るが問題は車にあるので研究中だが自信はある

一、滿鐵の第一回社員採用三百五十名はきまつたが二回、三回にわたり六百名滿洲國委任經營の分に二百五十名、新線開通に伴ふもの二百名、總計一千名以上の採用になるが大體決定した何分應募者が多いので細かな事は鐵道者に頼んで居る

一、滿鐵解體論は新聞で見たが私は全く何も知らない、滿鐵社員が反對して居るとの事も新聞で見たのだし軍部の研究も相當深く且つ國家のためといふ純眞なものであるが、滿鐵のやうな特殊のものには特殊の事情もある私は只新聞で見たのみだからこの事については何等の意見も述べられないが、どうか人心の動搖を來す事なく國家のため平和に研究されるのを望んで居る

支那をテスト

對支借款に轉向を實證するか

民間有力者の意見

【東京特電三十日發】國民政府の一對日方針を帶びて歸任せる蔣公使は曩に廣田外相に一應の挨拶をなしたのみで未だ具體的商議に移らないが、頻に官民各方面の有力者を歷訪して國民政府の眞意を披瀝し、一方來朝中の李擇一氏も軍民各方面と接觸につとめて新外交工作の達成に遺憾なきを期してゐるこれに對してわが外交當局は國民政府の對日方針轉向が果してどの程度までに信をおきうるものか充分に見通した上徐に支那側の出樣を待つてゐるのだが、支那關係の民間有力者の間には國民政府は北支那問題を中心に既に日本を無視しては何事も爲し得ないことを覺つてゐる筈であるからこの際關稅問題、借款整理問題の如きものを持出し支那側の誠意の程度をためすことも一策であるとの意見が擡頭して來た

關東軍特務部長の文官制を實現

その性能を充分發揮

【東京特電三十日發】在滿機關改革案のうち關東軍特務部の擴充問題につき、陸軍首腦部は大體關東軍の意見に贊成してゐるが、特務部長は本來文官とすることも關聯して協議が進められてゐるのであるが、この點について特務部顧問の人選問題あるとの見解をもつてゐる、この期をみて原則を採用するが得策で建前であるから、これは適當の時るが、軍部の期待するが如き有力者の人選を得た曉は文官特務部長が實現してこゝに特務部の性能を一層發揮することゝならう

滿洲の秘密結社と思想……(上)

大連署警務主任 末光高義

支那の秘密結社は元來直接には農村又は都市の勞働者或はルンペン、プロレタリヤ階級が支配權者即ち軍閥官僚に對立して自己の職業擁護の爲めにその存立を必要とされて來たものであるとも見られ又歷史的には滿洲王朝の驅誅に對する反感と復讐的精神に依つてルンペン、プロレタリヤ的漢民族の結合によつて保族主義に根據するものであるとも見ることが出來るが、何れにせよ現代の秘密結社は社會學上より論ずれば、農村又は都市の勞働者或はルンペン、プロレタリヤ階級と軍閥官僚との對立的二階級の存在であるとも云ひ得られると思ふ。

▲▼

この大衆的民族的結社はその多くは無智識者の結合であるが故に最も低級な迷信的宗教に依つて結合され、この信ずる處も迷信的なものが多く傳說等も神秘化したもののみであるが、この勢力においては今や支那の政治まで動かさんとする狀勢にあるもので、此等社會の裏面に動く民族的秘密結社を知らずして支那の正體を摑み得ることは出來ぬことである、現在の南京政府も實際は國民黨の一重要機關であつて、國家の政府としての力はなく、唯國際的微妙な動きを利用して勢力保持に努めてゐる狀態である故に、この狀態を持續する限り支那に有力な政府の出來ることはないと思ふ、この樣な政府を眞面目に對等的に相手にする處に矛盾が生ずると共に複雜微まる支那社會相の裏面に流る、隱れた大なる黑潮を見逃してゐる處に又大變な錯誤があると思ふ。

▲▼

古來支那は秘密結社に操られて來たのであつて何時の時代の革命動亂にでも秘密結社の介在して居らぬことはなかつた、現在南京政府の實體たる國民黨の本體も、その創設者孫文の革命運動も今日の實權者蔣介石の背後にも隱然たる勢力を有する秘密結社の支持があつてこそこの事業が出來たのである、かの反日テロリスト的鐵血除奸團も蔣介石の獨裁政治を援助すべく活動してゐるファッショ團藍衣社も皆時局に大なる役割を務めて居る、秘密結社青紅幫の化身であつて此等の正體を摑めずに支那の動きを語ることは出來ぬことである、一體支那をして今日の如く無統制に導いたのは固より國自體に統制力がなかつたことは勿論であるが、これまで起つた革命家に大なる責任があると思ふ、革命運動に秘密結社の暗躍は附きもので あるが、革命運動が終熄しても秘密結社だけはその度毎に擴大するのみである、又動亂に匪賊は附きものであるが、動亂が鎭定しても其の產物として匪賊だけは殘されて來たことによつて今日の如き國情の支那が出來たと見ることが出來る、今秘密結社を歷史的にその大略を少し述べる。

▲▼

支那の秘密結社の起りは今から一千七百年前三國時代の三傑といはれた劉備、關羽、張飛の三名によつて結合されたことに始まると傳へられてゐる、後世革命の志士は三傑の内の關羽を軍神と敬つてその志を受けて結束を堅めたので秘密結社の勢力は益々旺盛になつて遂には地方の匪賊又は黨派までが一團となつて結社を作り漸次これ以上の勢力を有するに至つたことによつて、地方的に隱然たる一大勢力を有することゝなつた、而して世は元朝の末葉に至つて天下大いに亂れ、漢人は紅布の賊徒の蜂起山東、列福通等の亂を好機至れりとし、宋室を恢復せんと各地に蜂起し天下は麻の如く亂れたが此等革命は各自運會なる秘密結社に統制されてゐた、更に康熙年間に覆清興明を鬪つて起つた天地會、それからズツと遲れて哥老會、三合會又孫文の作つた興中會及び青帮等は秘密結社中代表的のものである。

▲▼

これ等秘密結社の目的とする處は主として漢人の政治に對する不平、又は滿洲王朝の覆滅と腐敗せる官界の排擊に抗爭して一般民衆の利益擁護にあつたのであるが、阿片戰爭以來列强が政治的に、經濟的に支那を半植民地とするに至つてからこれを防がんとして更に排外運動にその鋒鋩を向けるやうになつて來た、また之等革命の思想は哲學者の一團に依つて牛耳られて居たものであるとも云はれてゐる、即ち主權共有論を唱へて敢然滿洲王朝に反抗したのである、その最も顯著なる學者は黃體周と云ふ小哲學者である、黃體周は清朝に對して表面から行く事を避けて内面的から革命思想を醸成なして秘密結社に加盟し秘密結社を進んで秘密結社に加盟し秘密結社を醸成したものである、當時黃體周と行動を共にした者に仙教の僧侶に有名な朱洪武なる者がある、彼等によつて秘密結社は各排王朝的色彩を濃厚にし遂に反清興明の革命思想が一般大衆の間にまで濫れ込むやうになつて來たのである、一八四九年滅淸興漢を標榜して起つた彼の洪秀全の長髮賊もその類のものである。

羅文幹氏歸國

【東京三十日發國通】曩に新疆視察に赴いた羅文幹氏はシベリヤ鐵道經由二十八日ウラジオ發南京に向つたとの情報があつた

湯、劉兩軍遂に衝突

【天津二十九日發國通】赤城にある湯玉麟部隊は二十六日突然自由行動に出て、廿七日劉桂堂軍と衝突、湯軍の騎兵の一部は武裝解除され、大部は雲州に潰走したが、劉軍は更にこれを包圍しつゝあり沽源の趙騰雲も劉軍と呼應しこれを包圍しつゝあるが、湯軍は重砲二十七門を有しをり、更に形勢逼迫せば相當の激戰が豫想される

滿電協會卅日會

滿洲電氣協會では第十六回朔日會を來る十一月一日(水)午後四時半よりヤマトホテルにて開催すと當日は目下來連中の三菱航空技師松見氏の「高速度ディーゼルエンジンに就いて」の講演あると

廿一日公開
東京祭
鈴木傳明・夏川靜江共演
杉山昌三九の 白浪じんれ格子
世界一W・E式オールトーキー
日活館

實物出來!! 一人三人全集
牧逸馬ファンよ來れ 林不忘ファンよ來れ 谷譲次ファンよ來れ
この一人で三人の筆名を持つ作者の大全集は出た! 第一回配本開始!
新しき天 相思樹
(新しき天)若き男女の戀愛にこれほど深い理解と温い同情を持つて描かれた小説は又とあるまい。魂をゆする情熱の世界—母娘二代に亘る運命の縺れ
作者は此の作で、親につくべきか、戀をとるべきかを青年男女に教へてゐる。
結婚せんとする人、その親たち、いづれも必讀すべき名作である。
(想思樹)夫婦愛の輝やかしさ美しさが全篇にみちてゐる。見合結婚の妹と戀愛結婚の姉と何れが幸福な家庭を築いたか。これこそ全家庭に夫婦愛の大道を示す傑作である。
この二大長篇を第一巻とす
第一回配本
實物を御覧あれ!而して全十六巻に溢るゝ左の傑作群を思つても見よ!買はぬは損だとハッキリ判るではないか!急いで書店へ!
第二巻以後の内容
▼この太陽 ▼丹下左膳
▼七つの海 ▼海のない港
▼大岡政談 ▼地上の星座
▼心の波止場 ▼もだんでかめろん
▼踊る地平線 ▼愛の防風林
▼つゞれ烏羽玉 ▼煩惱秘文書
▼巻說享保圖繪 ▼運命のSOS
▼魔像 ▼呆れたものですれ
▼元祿十三年 ▼藤吉捕物帖
▼愛すべく ▼試驗別居
▼浴濱の花嫁 ▼めりけん一代男
▼テキサス無宿 ▼第七の天
此外短篇數十あり
この全集こそ結婚生活者の聖典だ 情熱と興味の人間讀本だと讀者殺到!
全十六巻 布表紙入美本 一冊一圓五十錢 申込金五十錢(最終の分に充當す)
東京牛込 新潮社 振替東京一七四〇二

社說 國際的局面と國民外交

今や時局の進展につれて、各種の事相は漸く對外的よりも對內的に、政治的よりも社會的に轉向すべき問題を多端ならしめたが、就中國際關係の整調には獨り各國行政當局の指導誘掖の[illegible]國民各自の直接外[illegible]と個人との間に互[illegible]を促進すべき努力[illegible]た。權利々益の主[illegible]ながら、この主張[illegible]情的に相理解し融[illegible]ぬ點が多い。それ[illegible]事務的政治工作の[illegible]と民との相敬相愛[illegible]中日滿兩國民の將[illegible]をこの點に置くべ[illegible]た。

[illegible]言說のみの抽象論[illegible]民が互に他の長所[illegible]正にそれを受入れ[illegible]今の世界を通じ[illegible]この根本義が閑却[illegible]の短所を指摘して[illegible]害のみに決せんと[illegible]んだ。無用の猜忌[illegible]から生じ易い。之[illegible]に共存共理の必要[illegible]がら、而も些々た[illegible]象を捉へて喜憂離[illegible]それでは何時まで[illegible]諸民族平和の眞融[illegible]い。この意味にお[illegible]廳內務局地方課が[illegible]會屯長一行の內地[illegible]僅かに二十餘日の旅[illegible]非常に有益な成績[illegible]うだ。

[illegible]者諸氏に好刺戟を[illegible]に、その視察感想[illegible]人自から啓發され[illegible]い、即ち一行中の[illegible]會長の談話がそれ[illegible]も知る金州におい[illegible]い德望家である。[illegible]夙に文治の發達[illegible]以後、政界に、商[illegible]種の人物を輩出さ[illegible]あつても、特に教[illegible]公益事業に盡瘁し[illegible]今次の旅行にお[illegible]見識の凡ならざる[illegible]往訪者に對して語[illegible]在の模範村、並び[illegible]風土、交通、衞生[illegible]に關する陳述は[illegible]正な觀察眼を有す[illegible]し得る評言だ。ま[illegible]女子が男子に劣ら[illegible]る風習を激稱し[illegible]は曾に吾人が吾人[illegible]て欣快とする所な[illegible]植民地の現狀却[illegible]輕視して居ない[illegible]れる。吾人は滿[illegible]經驗から、常に[illegible]の質素勤勉な良俗[illegible]れて居るが、この[illegible]互ひに敬仰すべ[illegible]備へて居る。

◇かうした彼我の習俗を理解し[illegible]とによつて、眞に國際信[illegible]固うされるが、[illegible]ばそれが閑却さ[illegible]た。其處には勿論[illegible]り、人地の生疎[illegible]も累せられて居[illegible]總て局面一轉し[illegible]れば外交の建て直しを鬱々する。國と國との折衝には非常に必要な主張だが、同時に個人と個人との社交問題ともなつた。之を事實に徵して前述最近の視察成績の如きがそれだが、かうした滿洲土着人の例證は、日本人のこの地視察方針にも應用すべきだ。

◇滿洲問題は內地からの視察熱を旺盛ならしめたが、その多くは滿洲見學といはんよりも、滿洲に在住する邦人の所說のみに聞き、主權國邦人の行動や抱懷やを目擊觀察するにおいて、屢々不徹底な憾みが少なくない。それが動もすれば現地に對する十分の認識を得ざらしめ、さうした不完全な認識の上に着手された工作に甚だしき齟齬を來し、若くは自己の弓影に驚いて進路を二三にするなきを保せなかつた。他の美點に氣附く民族は自からも美點を有する民族である。今の日滿關係は殊にこの點に關する兩者の常識を、各人がその執る所の業種を通じ、住する所の社會を通じて發育成熟せしむべき時である。泛々動搖して止まぬ政治的外觀の如きは、寧ろこの國民外交に鑑つて矯正さるべきだ。

中央卸賣市場問題 圓滿解決近し 御影池署長の斡旋で

大連民政署當局の大連中央卸賣市場收拾の瀨踏は豫想通りのコースを辿つて今や地下工作全く成り最後的圓滿解決も決定的だと見込まれるに至つた、即ち廿八日正午近く成田民政署地方課長、石塚同商工係主任を訪問(夕刊所報)當局の內意を確めた福島、吉田兩日本人仲買人正副組合長は一應辭して組合員に報告したるのち同正副組合長以下六組合員並に當田輪組理事は改めて午後三時半御影池民政署長を訪問、成田地方課長、石塚主任も同席の上組合代表より

從來 我々當業者はとかく規則不案內のため場外取引の如き規則違反を敢てしたのは遺憾に堪へず民政署當局に對し改めて陳謝の意を表する、從つて今後は規則を遵守し市當局と協力して市場繁榮に善處すべく、世話料問題の如きも一切水に流し覺書も署長にお預けして市場收拾を無條件で一任するから署長においても折角我々の營業が立行くやうお取計らひを願ひたい

と陳情したるのみならず、三十一日右趣旨の陳謝歎願書を作成の上全組合員署名し、これに例の陸交書覺書を添へて署長に提出することを約し同四時半退出した、茲において署長は直に右の顛末を小川市長に傳へて市の市場收拾案の提出を求むると共に大內、若月兩正副市會議長とも會談して仲買人組合が紳士的に恭順の意を披瀝して協力を申出でたる經緯を傳へ市會の面目が尊重されたることにつき

諒解 を求めるであらう、かくて市會が唱へ來つた體面論は小川市長が市場運營上遺憾の點ありしを謝し、組合も亦場外取引の違法を陳謝し進んで誠心誠意協力を申出たのにより充分貫徹したので今後は御影池收拾案の內容自體の是非のみが問題として殘されるに至つた、然るに御影池署長は曩に內定したる小川市長案におけるよりも一層內容を明確にし而も仲買人側に讓歩を肯ぜしめてゐると思はれる節があるので御影池案は一層完備し市會をして充分支持せしむるに足るものと豫想される、從つてさしも

紛糾 を續けたる市場問題も近く市會の協贊を得て大團圓を告ぐべく、今回の解決こそは將來何等の禍根をも殘さないであらう

全滿警察署長會議 關東廳に於て開く

全滿警察署長會議は三十日午前九時より關東廳會議室において開會された、出席者は大連、旅順を始め管下二十五警察署長、本廳より大場警務局長以下各課長、警察官練習所長、各課警務以上の主任官四十餘名の多數で、定刻十時十五分、菱刈長官は別項の如き訓示をなし、次いで大場局長訓示、各課長、監察官の指示、諮問、注意の各事項あつて正午休憩、午後一時よりは協議事項、希望事項等あり午後四時閉會した

菱刈長官訓示

本日警察會議に臨み諸氏と相會して親しく所懷の一端を述べるの機會を得ましたことは本官の本懷とするところであります、一般施政の方針についてはさきに着任の際訓示いたして置きましたので各位は既に承知してをらるゝことゝ存じます、滿洲の地がわが國にとり歷史的にも經濟的にも將又國防上においても極めて重大なる關係を有することは今更申すまでもありません諸氏は能くこの點を諒解せられ、殊に今次事變以來警備の責任者として能く關係機關と連絡協調を保ち、警察統率して管內治安の確保に終始せられた勞苦は寔に感謝に堪へない次第であります、滿洲國も建國既に二ケ年を經、諸政漸く成りつゝある今日、我等は益々管內安寧秩序を保持し住民の生命財產安全を保障することに努力し、これによつて管內住民の發展を期すると共に進んで日滿兩國の共存共榮に貢獻するところがなくてはなりません、また完全なる治安の維持の確立によつて始めて產業の開發、文化の普及、貿易の發展が期せられ延いて東洋平和の基礎が確保せらるゝのであります、諸氏等警務の職にあるものゝ活動に俟つところ寔に多く諸氏の責任は益々重且つ大を加へつゝあるのであります、諸氏は宜しくその職責を自覺し誠心誠意既定の方針に從つて外は軍及び關係各方面と協力聯絡を保ち內は自ら範を垂れ以つてよく部下を統率し常に大局に思ひを致し和衷協同報國の大精神をもつて職務に精勵あらんことを希望する次第であります、一言以て訓示といたします

既定方針 紡聯邁進決議

【大阪三十日發國通】日本綿布輸入割當問題が本日午後二時綿業クラブに吉野次官來栖局長を迎へて綿業者は官民協議會を開催し之が對策を協議したが其の結果は訓令案として日本代表部へ發せられる、之に先だち午前十一時より紡聯では特別委員會を開催し官民協議會へ臨む態度を協議したが廿八日の決定通り既定方針は變へぬ事に決し政府に強硬な折衝を要望すると意見一致した

デリー會商 決裂の危機を孕む

【ニュー・デリー三十日發國通】日印會商の成否を決するものとして重大視されてゐた第九次政府會商はシムラ會商以來十三日振りで三十日午前十一時商務省で開催席上ボア長官は「二十八日の私的會商で澤田代表が提示した讓歩案に對し取敢ず受諾不可能の旨答へておいたが、更に閣議に諮つた處受諾不可能といふに意見の一致を見た」と回答し、次いで日本案に對する印度側の見解を述べ同時に印度案の細目につき若干修正を行つたとてその內容を提示した、到底これでは妥協に到達し得るが如き性質のものでなく斯くて兩者間の溝渠は依然打開するに由なき狀態だつたが兎に角日本側は考慮を約し、アッケなく十一時四十分散會、次回は未定だが茲數日間の成行は極めて重視されるに至つた

【デリー三十日發國通】日印政府會商は三十日午前十一時より商務省で行はれ右終了後左の如きコミュニケが發表された

日印政府代表は三十日午前十一時會合しボア長官は日本代表部より提出された提案に對する印度政廳側の見解を披瀝した、斯くて會議は日本代表に對し右印度側の意見を考慮する餘裕を與ふるため午前十一時四十分散會した

民間協議會開く

【大阪三十日發國通】三十日午後一時より開催の紡績關係官民協議會に先立ち民間側では午前十一時より協議會を開き協議の結果數日來印度よりの入報によると來る十三日より開かれる印度議會を控へ早急に妥協的解決を圖らんとする印度の態度軟化を思はせるものがあるが斷乎として妥協を排擊すべきだといふ意見一致を見た、依つてこの強硬態度を以て當日の官民協議會に臨むことになつた

從量稅案阻止

【デリー三十日發國通】綿貨輸入問題は澤田ボーア兩氏の會見の結果一段落を告げたが日本側としては印度代表が從價から從量稅に變更する場合、實質的に不當な引上げをやられてはと二十九日協議の結果印度市場における日本綿貨賣値その他參考資料を印度に渡し引上げ阻止の豫備作戰をする事となつた

滿鐵重役會議

三十日の滿鐵重役會議は午前に引續き午後も二時より續開、營業收支豫算を審議したが例年は殆ど問題なく終了する本豫算が本年は各理事より擔當部の豫算內容について微に入つた質問續出し、原案と査定案との差などについて表による說明等の要求ありて遂に纏まらず午後五時半散會したが、次回は十一月二日に開かれる筈

投書歡迎 五十行以內

滿博不當利得 滿日愛讀者

◇今夏大連市主催にて開催された滿洲博覽會の福券附入場券の當籤賞金未受領金が五千餘圓あり支拂期日は今月三十一日限り、今後失效とか近頃新聞に掲載してあり、又町の噂ともなつてゐます。

◇當籤發表は新聞紙上に掲載されますが事故のためその日の新聞を見ることが出來なかつたとか後日その新聞を探さうとしたが無い、或ひは活字の誤植に依り(尤も訂正は掲載されますが)等を見落してその儘となつてゐるのではないのでせうか。

◇小生等も福券を購入致し奧地出張歸連後發表の新聞を探したが見當らずその儘となつてゐる狀態であり、小生等の如き者も多數ある事と思はれます、故に市當局は失效期限を更に延長し未受領當籤番號を更めて新聞紙に掲載する樣せられては如何、そのまゝ沒收されるのでは餘りに不當利得だと思ひます。

お答 當籤番號はその都度新聞紙上で發表し訂正したこともありません、受取期間は規則で最後の賣出し締切後六十日間となつてゐるので十月三十日限り締切りました、洵にお氣の毒な向もあるかと思ひますが萬已むを得ないことゝ御諒承を願ひます(近藤收入役談)

菱刈長官歡迎 旅順官民主催

旅順市官民合同の菱刈長官歡迎會は三十日午後五時十分より昭和園において開催、出席者は米岡市長、各市議、安藤要塞司令官、枝原要港部司令官代理、安藤參謀、野田工大學長、杉浦高等法院長、下田檢察官長、日下內務局長、伴民政署長など官民二百八十餘名の多數であつた、定刻米岡市長一同を代表して歡迎の挨拶を述べ杯を擧げて長官の健康を祝せば之に對し長官は今晚は御鄭重な御招きに與りまして有難う御座います、私は旅順は故鄕のやうに考へてゐるのです、市長の挨拶の中に檢閱で來旅したとあつたが私は檢閱に來たのではない、態々旅順にやつて來たのです、今後も必ず來る、私のやうに武骨一てんばりでその上淺學の一軍人が關東廳などにはどうかと思ふのですがこれを一致團結して軍部の人々が一途に進んでくれるからやつてゆけるのです、旅順も全市民が一致して物事に當つたなら何事もなし遂げ得ると思ふ、私の惡口を陰でいふ人があるが私は平氣だ、然し直接惡いことはコ、が惡い、よい事はコ、がよいとハッキリ目の前で云つて貰ひたいものだ、この機會に皆さんにお願しておきますと諧謔混りのやはらかい答辭を述べ杯を擧げて一同の健康を祝し和氣あい〳〵裡に六時廿分閉會した

不當任命課長のサインは認めず 北鐵副管理局長申出

【ハルビン二十九日發國通】北鐵副管理局長は二十八日田機務處長と連名を以て權監事長に宛ソ聯側により不法任命されたるソ聯人課長のサインのみによる給料支拂請求は今後一切認めざるやう取計らはれたしと正式に申出たが、右は傲慢なるソ聯側に對し飽くまで正當なる五十パーセントの共同管理權を獲得せんとする滿洲國側の既定方針に基づく權利主張に他ならない

榮厚氏歡迎會 けふ首相官邸で

【東京三十日發國通】齋藤首相は三十日夜入京の滿洲中央銀行總裁榮厚氏を三十一日正午官邸に招待歡迎午餐會を開く事となつた

人事

◆長永義正氏(大連商議書記長)三十日午後十時發列車で赴奉

玖瑪物情騷然

【ハバナ二十九日發國通】玖瑪における現政府派と反革命派セスペデス派の將校團との衝突は後者の敗北で一段落となつたが最近又復政界の動搖を來し再び容易ならぬ危機に瀕するに至つた、即ち最近三日間に亙り電力運輸水道等各公共事業の勞働者が全國的に總罷業を起し、更に各石油會社は從業員の要求七十項中一部を拒否して勞働者に閉め出しを喰はせる等勞働界の物情只ならぬものあり、新政府はこれを鎭壓し得ず且つ衞生設備不備なる爲め玖瑪全島にマラリア猖獗し政府に對する信任は益々失墜しつゝあり、これがため內閣は數日前サンマルチン大統領に宛て總辭職を申出たが大統領は一時これを慰留し反議會的政府樹立を提議して對立する各派の妥協を圖つてゐる、消息通の間ではその後米國の支持と援助とを受けて近く返り咲くだらうと觀る者が多い

"憲法"を話題に 東京丸の內日本クラブにて 趙欣伯博士招待會

滿洲國立法院長趙欣伯博士を主賓として二十六日午後六時より東京丸の內日本クラブで晚餐會が開かれた、中央滿蒙協會主催で丁士源公使も出席し芳澤謙吉、床次竹二郎、柳川平助、皆川治廣、菊池武夫、坂西利八郎、小野寺長治郎、前澤康平、香坂昌康、矢野恒太、加藤敬三郎、山川端夫、關屋貞三郎、大竹貫一、古島一雄、泉二新熊、松井七夫、內田定槌その他の諸氏五十餘名出席

初め芳澤謙吉氏挨拶をなした後滿洲國憲法制定の精神は執政が三月一日の教書において「憲法は必ず民衆の總意に成り始めて能く悉く其の固有の國情に合す我舊邦を以て更に新命を受く」と示されたところに則り、第一に固有の國情に適合することゝ第二に國民が擧つて之を貢擔し實行するものたることゝ、第三に之を實行し得べき國民の力を訓練することが必要である、我々は滿洲國民が克く執政の教示に從ひ我々の期待に副ひ得る力を有することを信じて疑はない

と述べ、次いで趙院長は滿洲國成立以來の日本官民の援助を謝し、更に民國革命當時の清朝との條件を引用して清朝は未だ覆沒せず且つ支那本土に對する統治權は決して居らぬ理由を說き

憲法制度調査は未だ其の中にあり其の方針及經過は尚ほ茲に述べる自由を有して居らない

と述べ、次いで丁士源公使は清朝以來の回顧談を試み

滿洲朝による憲法調査は之れまで三回も行はれたがあまりに各國の憲法を廣く研究したために纏まりがつかぬものとなつて未成に了つた、今回は日本のみに就いて研究するのであるから好結果を得るものと信ずる

と語り、最後に滿洲國の法令制定に關係の深い皆川司法次官は

滿洲國が王道政治を理想として標榜するは甚だ意義の深いことである、いふまでもなく近代諸國の國法は總てフランス革命の精神に胚胎してゐるが、當時の世界的事情は此の精神を以て人類を壓制より解放する必要があつたに違ひないが、それは固より萬代不易のものでない、殊にフランス革命の精神は自由、平等と信愛の三であるが、世界各國は此の平等のみに重點を置いたため自由、平等にして自由、平等の勝手を許す思想と一切を平等にして人間能力の差別を無視する思想とを橫行せしめ、信愛は僅かに宗教の仕事に委せられて來たが、近來宗教心の衰微と共に自由平等の西洋文化は全く行詰まりに陷り遂に今日の世界的非常時代を現出した、此の生きた實例を眼前にして之れから新に憲法を制定しようとする滿洲國は其の理想とするところに從ひ、諸國の覆轍を避けて完全なるものを作り上げることの出來る立場にあると信ずる

と說き、宛然憲法問題座談會と化し極めて意義深い會合であつた

直通列車試乘記 (七) 新京←→清津 內鮮兩語に巧みな少年少女

特派員 南里順生

▼…列車は圖們江を挾んで蘇聯の峨々たる連山を窓外に送迎して圖們平野を北へ、鮮農は沿道到る處稻の收穫に多忙を極めてゐる、然しこの附近一帶は圖們江の水を引き入れるため運河が設備され、農民への總督府の懇切な行屆いた施設が窺はれて嬉しい、北鮮の地とは云へ農民は平和な樂土に惠み深い皇恩に感激してゐる。

▼…圖們江の流れは飽迄清く或は滿洲國側の岩の根を洗ひ、或は朝鮮側に瀨となつてせゝらぎを立てゝゐる、各驛では鮮人學童の男女が盛んに乘込んで、いたづら盛りの少年少女だけに車中は偉い賑かな騷ぎだ、學校では純日本の教科書であるため巧な日本語であり家に歸れば朝鮮語の會話となつて育つ關係から彼等少年少女たちは日鮮兩語に巧なものである、朝鮮總督府は義務教育の普及策から沿道よりの通學兒童には全く列車を開放して便宜を圖るなどその善政は誠に全土を明るくして惠澤になづかしめてゐるやうだ

▼…前夜雄基を先發した新京日々の松本君が慶源から乘込んで來た、琿春を訪れるには慶源から圖們江上に架せられてる橋を渡つて行くが、圖們、南陽を繋ぐ鐵橋が架設される以前は慶源木橋が圖們江上唯一のもので、鮮滿國境を結ぶ交通機關はこれだけであつたといふから國境なるものは如何にも不便なものであることを思はせられる、午前十時半頃南陽驛着、新京行き列車を待つには約十二時間で南陽と圖們を視察するにも時間的に餘りに遲延するといふ處から南陽下車を中止してそのまゝ會寧視察を計畫した。

▼…南陽驛は鐵橋架設によつて新築された純朝鮮色を現した建築美で實に壯麗なものである、北鐵南部線の雙城堡驛が張家全盛當時東支當局に自己の勢力を表示するの意から純支那式の華麗な極彩色の驛を建築し、今日尚ハルビンを視察する旅客の多くはこの豪華版の雙城堡驛だけは腦裡に深く刻みつけられるであらうか、南陽を通過する旅客で朝鮮色あざやかな同驛を一度見た者は確に永い記憶に殘される筈だ、それ程ローカルカラーな驛舍ではある、だが我々一行の列車には食堂もなく、區間列車である[illegible]販賣もなく、通過旅行者には晝食上に少からぬ不便で上三峰までは胃袋の要求には應ぜられない仕儀である。

▼…雄基から國境線に沿つて走つて來た列車は、南陽からも依然として圖們江に沿うて走るが、この沿線の紹介は既に前述したので一足飛びに、午後二時會寧着とよう、會寧は天寶山と共に加藤淸正の名によつて日本人には餘りにも有名な歷史的地名であらう、いま會寧郡勢一班からその沿革を拜借して摘出すると。

會寧地方は往昔沃沮の地にして後新羅、百濟と鼎立せし高勾麗(コクリ)の舊地たり胡言に斡木河(オムホ)または吾音會(オムホイ)と云へり、李朝太宗の朝、女眞族なる斡朶里(オドリ)の童孟哥帖木兒(トンモンゴチムル)此處に乘じてこの地に入り占據せしも世宗十五年、內訌を生じ自滅せり、翌十六年世宗、金宗瑞を擢けて咸吉道(咸鏡道の舊名)觀察使となし北邊を鎭定せしめ寧北鎭(今の富寧に在りたり)を伯顏愁所(今の行營なるべし)に移したり、然共不便多く其年更に鎭を會寧に置き節制使をして治めたりしもその年の冬又都護府と改めたり、降て李太王の二十年本道に新に安撫使を設けて鏡城に置きしとき會寧郡は富寧その他の北道に屬する各郡と共に之に屬し同王の三十二年地方官制を改め全道を二十三府に分ちし時、鏡城府に屬し翌三十三年即ち建陽元年二十三府を十三道に改むるに當り更に咸鏡北道に屬するに至れり、而して元府南拱北、仁溪、雍熙、彰孝、元山、永綏、大德、雲頭、鳳儀、豐山、碧山、龍成、龍陽、觀海の十五面なりしが大正三年三月行政區劃變更の際觀海面を富寧郡に移し他の十四面を現在の八面となし今日に至つてゐる地勢は北邊中央に位し西は九折嶺、民事峰等の山脈と連亙する車輪嶺、民事峰等の茂山嶺山脈を以て富寧郡と界し東北は鏡城郡に接し白沙峰山脈、圖們江岸の世界峰山脈及境界中央の甲峙山城山脈等を境してゐる。

有賀學務課長 補習教育視察

滿鐵地方部學務課では滿洲事情の變化に伴ひ明年度から特に實業教育および實業補習教育に力を注ぐこととなり既に相當の豫算もこれがために計上してゐるがその下準備として有賀學務課長は三週間の豫定で內地主要實業學校視察のため三十一日出帆のあめりか丸で內

小觀大觀

教育勅語が他の御詔勅と異なる所は「朕爾臣民と俱に拳々服膺して」と宣はせ給ふ所にある▲誠に畏多き極みだが、顧みて臣民一同を見るに、果して拳々服膺してゐるだらうか▲實は國民の大多數が全文を暗誦してゐる有樣だから、めい〳〵は拳々服膺してゐる「つもり」になつてゐる▲併しその「つもり」が實際に行はれてゐるか、めい〳〵胸に手を當て考へる必要がある▲內閣の立役者は何と云つても荒木陸相、議に農村問題、教育問題を首相に突きつけ、今又東洋國際平和會議の開催を進言せんとす▲これは國際聯盟規約が東洋に適用する價値を喪ひ、九國條約成立當時と事情の激變せる爲めに、當然發生すべき問題である▲二階から目藥をさゝれるやうな歐米中心の條約で、東洋の平和が保持され得ないことが明白になつたのだ▲これを事實にするや否やは時と事情の問題である▲次で花形は廣田外相んとす、これも當然のこと▲安達驛北鐵從業員一名急死、ペストの疑ひあり▲しかも北鐵管理衞生所員が調査を怠る、ペストよりも此の怠慢は怖るべし。

本日廳報を添ふ

市況(三十日)

株式 東新保合 滿鐵株續落

東新後場保合を入れたが當市の五品十錢安、滿鐵二十錢安、新東のみは一圓高と睨りに止めた

後場

◇定期(單位十錢)

銘柄		當限	先限
五品	寄	—	二七一
	中	—	[illegible]
	引	—	二七〇

◇延取引

銘柄	寄値	高値	安値	大引
五品	—	二六八	二六七	二六八
東新	[illegible]	[illegible]	[illegible]	[illegible]
滿鐵新	六六八	六六八	六六八	六六八

◇羅取引

滿鐵第二新 一五五

特產 銀價の强調で大豆軟弱

後場の定期は大豆は一般氣乘薄の折柄銀高を移して軟調を辿り、豆粕も銀高に押されて軟弱、豆油は不申、高粱は大豆安に伴れて軟調を呈した

◇定期後場(銀建)

▲大豆(軟調)單位厘

限月	寄付	高値	安値	大引
十一月末	[illegible]	[illegible]	[illegible]	[illegible]
十二月末	[illegible]	[illegible]	[illegible]	[illegible]
一月末	[illegible]	[illegible]	[illegible]	[illegible]
二月末	[illegible]	[illegible]	[illegible]	[illegible]

出來高 七十九車

▲豆粕(軟調)單位厘 十一月限 [illegible] 出來高 一萬五千枚

▲豆油(出來不申)

▲高粱(軟調)單位厘

限月	寄付	高値	安値	大引
十一月末	[illegible]	[illegible]	[illegible]	[illegible]
十二月末	[illegible]	[illegible]	[illegible]	[illegible]
一月末	[illegible]	[illegible]	[illegible]	[illegible]
二月末	[illegible]	[illegible]	[illegible]	[illegible]

出來高 十五車

▲包米(出來不申)

◇現物後場(銀建)

	寄付	大引
混保(袋込)	四〇九〇	四〇七〇
大豆(裸物)	—	—
普通大豆	出來不申	
出來高	四十車	
豆粕	出來不申	
豆油	一一一五	一一一五
出來高	一千箱	
高粱	出來不申	
包米	出來不申	

錢鈔 人氣強く鈔票昂騰

錢鈔後場は爲替變らざるも人氣强く三十錢高と寄り引は更に五十五錢高と續騰した

◇定期後場(單位錢)

	寄付	高値	安値	大引
期近	二二一〇	二二三〇	二二〇〇	二二三五

出來高期近二百五十三萬圓

◇現物後場(單位錢)

	銀對金	銀對洋	金對洋
一時	[illegible]	[illegible]	[illegible]
二時	—	[illegible]	—
三時	[illegible]	[illegible]	[illegible]

出來高(銀對金二萬二千圓 銀對洋一萬三千圓)

商品 綿系休會 麻袋弱保合

綿糸は受渡休會、麻袋は人氣冴えず、弱保合に止めた

銘柄	約定期	値段	枚數
麻袋	十一月限	三七四	二〇
同	十二月限	三七五	一〇

出來高 三萬枚

奧地市況

▲奉票對金票 現物	五七五〇	
▲奉天國幣對金票 現物	一〇四、九〇	一〇五、三五
先限	九四、九〇	九四、五〇
▲開原國幣對金票 現物	一〇四、九〇	一〇五、三〇
▲新京國幣對金票 現物	一〇五、二〇	一〇五、二〇
▲哈爾濱國幣對金票 現物	一〇五、一〇	一〇五、五〇
▲安東鎭平銀 當限	一四七六	
先限	一四七五	

市場電報

▲哈爾濱大豆

限月		
十一月	六一〇〇	六一七五
十二月	六〇二五	六〇二五
一月	六〇〇〇	六一〇〇

▲同小麥

限月		
十一月	一一六五〇	一一六五〇
十二月	一一七二五	一一七〇〇
一月	一一七〇〇	一一七〇〇

東京株式(短期)

	東新	鐘紡
寄値	二〇五九〇	不申
引値	二〇六二〇	[illegible]
高値	二〇六五〇	[illegible]
安値	二〇五三〇	[illegible]

	鐘新	滿鐵
寄値	[illegible]	二四八一〇
引値	[illegible]	二四八四〇
高値	[illegible]	二四八八〇
安値	[illegible]	二四八一〇

大阪株式(長期)

銘柄	後場寄	後場引
大株	[illegible]	[illegible]
大新	[illegible]	[illegible]
鐘紡	[illegible]	[illegible]
鐘新	[illegible]	[illegible]
東株	[illegible]	[illegible]
東新	[illegible]	[illegible]
日糖	[illegible]	不申
郵船	[illegible]	不申
滿鐵	[illegible]	不申
滿鐵新	不申	[illegible]

大阪株式(短期)

	大新	東新
寄値	[illegible]	[illegible]
引値	[illegible]	[illegible]
高値	[illegible]	[illegible]
安値	[illegible]	[illegible]

大阪期米 / 神戶期米 / 東京期米

限月	後場寄	當限落	後場引	當限落
十月	[illegible]	[illegible]	[illegible]	[illegible]
十一月	[illegible]	[illegible]	[illegible]	[illegible]
十二月	[illegible]	[illegible]	[illegible]	[illegible]

橫濱生糸

限月	後場一節	後場二節
十月	六六七〇〇	六七一〇〇
十一月	六六五〇〇	[illegible]
十二月	六六六〇〇	[illegible]
一月	六六六〇〇	[illegible]
二月	六六八〇〇	[illegible]
三月	六六七〇〇	[illegible]

廣告部電四四九一

原因的に治す 肥り過ぎ 學術的に認められたやせ藥

◇肥滿がなんのかんのと云つた所でやせる療法で學術的に解決されて多數の專門醫家によつて、身體に害なく確に效果があるとしかも認められましたものは、ホルモン療法たゞ一つしかありません。

◇ホルモンにも色々ありますが、やせる療法に關係の深いのは甲狀腺ホルモンでありますが、甲狀腺だけのやせ藥は兎角に副作用がありますから、此他に腦下垂體や生殖腺等のホルモンを混合したやせ藥がよいと醫學博士の篠原先生が婦人俱樂部の「美人になる座談會」で仰せになられましたが、これが多數の專門家の定說であります。

◇やせ藥「メーグル」は東京市電氣局の診療所長醫學博士小林先生が前記學說に基いて御創りになられたもので、甲狀腺ホルモンの他に腦下垂體ホルモン、生殖腺(卵巢ホルモン、睾丸ホルモン)を混合して藥品を男性用女性用に區別したものであります。

◇「メーグル」は前記甲狀腺、腦下垂體、生殖腺等のホルモンが作用して內分泌の障害を除き新陳代謝の機能を盛んに致しますから肥り過ぎが治るばかりでなしに肩の凝り、常習便秘、ニキビ等が治り、血色も優しくなり、氣分も朗かに致します。尙ほ動脈硬化、高血壓、心臟麻痺、腦溢血、糖尿病等にも效果絕大であります。

藥品には男女性用の區別があり各百貨店著名藥店にありますが品切の際は直接本舖京橋區築地東劇向築地ビル內、合資會社メーグル商會(振替東京四五八六三番)へ御申越下さい。藥價は小瓶三圓、大瓶七圓、德用瓶十二圓、送料各書留十五錢です。(說明書贈呈)

滿洲一手販賣所 大連市浪速町 日本賣藥會社

御挨拶

今般加茂川町二十五番地(聖愛病院前右に入る)に於て個人にて營業致しますから相變らず御引立の程御願ひ申上げます

產婆 蔀(シトミ)ハル 電話七〇四三番

專門 毛皮ナメシ 染色、洗濯、カワウソ狐、色揚

大連沙河口元町五七 本間洋行

長男滿節妻マサ儀病氣加養中の處藥石効なく十月二十九日午後八時死去致候間此段御通知に代へ謹告仕候

追而葬儀は途中行列を廢し明三十一日午後二時大聖寺に於て執行仕候

父 笹山德太郎
夫 笹山滿節
親戚總代 布川辰夫
友人總代 上野治三郎
安岡幸雄

Joy of the Taste

日本各地名產・珍物 世界各國酒類・食料品

十一月一日、二日、三日 菊乃餠 賣出し 十六ケ箱入 三十五錢

大山通 宅の店 電話五一九九

澤亀 キング

性器強大へ

人生の危機! 性器障碍を解決せよ!! 生き甲斐ある人生、幸福なる生活はそこに初めて生れる。

今まで不治の難症といはれた、性器の短小、陰○、早○、夢○、中年期の老衰萎縮等が、今こそ完全に救はれる時が來た。近代科學の驚異的發明になる、無藥物理療器ウルトラ「サン」は、簡易輕便無比の家庭治療器で、絕對秘密安全に治療出來る。在來の無効不完全な治療器に失望した人は即刻本器の偉力を試みよ。

藤岡醫學博士實驗推奬 太陽科學研究所最新發明

說明書送呈 即刻申込まれよ 個人名義で密送す

製作 發賣元 東京市日本橋區通二ノ四(日本橋ビル) 日進製作所醫療器部 電話日本橋九八〇・九八一番

◇寒くなると多い齒痛み◇

一本の齒でも油斷は出來ぬ

早く根本的治療を講ぜよ

齒の痛くなる原因

急に寒くなつて今まで知らなかつた、或は長い間忘れてゐた齒の痛みを訴へる方が多くなりました。これは何も

寒い から齒の病氣が起るのでなくて（一）前から齲齒があつて外の固い琺瑯質から既に象牙質にまで進んでゐる場合に、冷い風やひどく熱いもの冷いものなどくさその刺戟でチクチクと鋭い痛みを感じるもの（二）更に進んで虫くひ（齲齒）が神經の通つてゐる齒髓を冒し神經が死んでしまつて平生はほとんど痛みを覺えないやうに慢性状態になつてゐたのが、この頃の氣候の變化で全身的に抵抗が衰へ風邪を引いたり旅行、飲み過ぎ、夜更し等で疲れたりした時急性に變化して痛むもの（三）齲齒は全然無いのに齒齦（齒ぐき）が冒されて痛むもの

場合 等種々の原因があります（一）の場合は神經には未だ何の變化もありませんから蟲くひの部分にゴムなり金屬なりを充てんするだけで簡單に治癒します。これを放つて置くと病層は更に深く入つて神經を腐らせ、痛みは却てにぶくなりますが齒の根に膿がたまり（齒槽膿瘍）齒がグラついて固いものを噛んだりすると痛むのです。しかし齒の外側には堅固な防禦裝置がありますから一先づ其處で喰ひとめられ大した苦痛もないので大抵の人は既に病氣が全快したやうに考へやすいのです。ところが

全快 するどころか齒の根元の膿は段々ひろがつて顎骨内にたまり遂に骨に孔を明けて骨膜の下にたまる（骨膜下膿瘍）やうになると高い熱が出たり割れるやうなひどい頭痛があつたりして睡眠るやうになり時には變な方向に目の下や頬や顎の下に膿の孔が出來（外皮漏）て氣味のわるい

容貌 になることがあります、不幸にしてこの膿が眼窩から腦に廻つたり、蜂窩織炎（皮膚下の組織の粗い所に膿が廣範圍に流れる）を起したりするとそれこそ生命を失ふことも珍しくありません（三）の齲齒が無い場合も齒のきわに齒糟（齒くそ）が澤山たまりますと絶えず齒齦を刺戟して炎症を起し出血したり鬱血して膿を持つたりするやうになります、膿がたまれば

齒齦 と一しよに段々と齒槽骨を侵蝕し齒の根が露出して來るのです。この根の部分は特に感覺が鋭敏で熱い湯や冷い水に觸れ

がされず食慾も失はれて全身の衰弱を招くのですこれが更に進みますと骨膜の強靱な組織を破つて齦に出ます（齒齦瘍）から齦が腫れたり頬が腫れたり遂には齒ぐきに孔を明けて始終ジクジクと膿が出るやうに痛むのです。

かういふ風にたつた一本の齒からひどい苦痛や全身の障碍を起すのですから決して看過ごしは出來ません。神經の鋭敏な間は未だ輕くてすみますがこれを通り越して痛みを鋭く感じないやうな方はなほ一層心して根本的な治療の方法を講ずる必要があります（和田齒科醫談）

單衣や合服類の藏ひ方

秋の單衣や合服類はもうおしまひになりましたか？よごれのひどいものはそれぐお洗濯なするなり、クリーニングに出すなり、そんなでもないものはお天氣の日によく乾かしてブラシをかけ埃をすつかり拂ふこと、汚點はそれぐ處分し襟や袖口などよごれの目立つ所は揮發油で拭きとります、さて全部濟んだところで醋酸を幾分ピリッと舌をさす程度に水にうすめ霧吹に入れて全體に萬遍なく細い霧を吹きかけます、かうして置きますとどんな華やかな色物も色のさめるやうなことがなく又蟲の豫防にもなりますし、洋服の肩のやけた所などは思ひ切つて澤山吹きかけますと幾分色が戻ります、お洗濯をする場合は最後の濯ぎ水に醋酸をおとしその中に暫く浸してそのまゝ干せば新しいもののやうな色澤がもどります。

再々お顏を洗ふのは禁物
荒れ性の方の化粧法

冷たい風が吹くやうになつて荒れ性の方は勿論脂性の方もお顏が荒れたり吹出物がしたりしてお困りでせう、かういふ方はあまり

再々お顏を お洗ひになるのは禁物です、朝の洗顏は平生使ひ馴れていらつしやる微温湯か水（あつい湯は禁物）で洗粉か糠袋でお洗ひなさい。糠袋は何回も洗ひざらした天竺木綿がよく糠の中に三分の一ほどの黒砂糖か又は鶯の糞を三粒ほど入れると一層効果があります、このごろ糠袋に洗粉をまぜたニードとかフレックルとかいふのがありますが、これもよろしいやうです。石鹸はどれでもお顏には感心いたしません。洗顏のあとは

マッサーヂ クリームを塗つて下地をとゝのへ、あつさり粉化粧をします。外へ出ておかへりになつたらコールドクリームか乳液を脱脂綿につけてすつかりよごれを拭き去ること、ほこりや垢を放つておくのは美容の大敵です夜入浴の後又は床に就く前コールドクリームを塗つて鼻を中心に指先で四方にマッサーヂをなされば

荒れたお肌 が早くなほり小皺をふせぎます。吹出物のひどい方はこのマッサーヂを再々なされば大變効果があります、便秘や睡眠不足もまたおはだを荒す原因ですから、よく注意して食物も新鮮な野菜、果物類を多く攝り血液の淨化をはからねばなりません（モナミ美粧院井尻やす枝さん談）

つれぐ事
前島いづみ

抽きな幾とせ愧ぢし我がすさびの聞く

つれぐのあが歌手らが高らかにうたへば笑みつゝぞはしためのマンドリン聞くはいつの日
聞き度しと返し言ふなる妹よ汝しよと妹に書きし此の返りぶみ
此の頃はちす己惚れにやはヴァイオリン少しく上手くなり

ゴルフカップ

一月に渡る爭覇にかち得たるプレジデントのカップたうとも
よろこびの心分つと君等飲む銀のカップにゆれ光る酒
背君が今日賜はりしシルヴアーの花盛りに輝やう日まはりの色
面白や君即興の一ふしを盃かざし頌むるその聲

家庭重寶帖

赤坊の便秘 赤ちやんが便秘した時には水あめを與へるのが一番有効です。水あめをお湯に溶かしてお乳の間々にやるとか牛乳にまぜてやるとかします。分量は始めて與へる時は一日に茶匙で三、四杯或は五、六杯を與へますぎですが、これはいくら長い間續けても宜しく。しかも毎日この方法を續ければ便秘は苦もなくなほるし、また便秘の豫防にも非常に有効です。

支那の有閑マダムモガ
在北平・風間阜生

『戀愛』の移交はモチ!!“革命行爲”
蔣教育部長の灼熱の戀

（二）小説家沈腰氷が上海から赴日の途客船で一女友が出來た、この女友の名は秦德君である。彼女は元西北大學教授、後に北伐の際の南軍軍長朱培德の秘書をやつた穆濟波の妻であつて穆の學生時代男裝して穆の宿舎に自由に出入した豪の者である。民國十七年の夏秦女士は家庭が厭になり四人の子供を棄てゝ日本留學を企てたゞ＼船中で沈腰氷と知合ひになつたのであるが、東京へ着くと同棲した、その後愛の破綻を來し双方離婚を宣言したが、歸國後又相寄るに至つた。沈腰氷には正夫人孔德之がある、彼は正妻への愛情は詩であり、情人秦女士への愛情は散文であると濟ましてゐる。

◇

支那の新しい女のうちにはマダム乃至處女たるを問はず、戀愛の移交は革命行爲であると觀てゐる、これも國民革命の齎した思想であるが便宜な思想もあるものだ。革命後一夫多妻制は追々匡正されてゐる、これが爲に革命の領袖は姨太太を蓄ふることが出來ない、それで國民政府の要人中に前妻を離婚して愛情結婚なり政略結婚なりを行ふ惡傾向がある、有名な人々に此の例は多いが、北京大學長蔣夢麟と陶女士の戀愛結婚は昨年巷間に一大センセーションを起した

◇

陶女士は元北京藝術學院長高仁山の夫人であつた、高仁山は張作霖が北平で大元帥となつてゐた時分、南軍に款を通じたので共産黨として捕へられ死刑に處された。高の死後未亡人は窮乏の生活を送つたので、元北京大學院長蔡元培は高が幕僚であつた情義から陶女士救濟の爲に南京政府内に職を與へた。後蔣夢麟が教育部長となり蔡元培の紹介で陶女士は教育部秘書に務めることゝなつた。陶女士はまだうら若い楚々たる美人で孤閨の嘆きがあり、蔣と顏を合せる機會が多い、蔣はこの若くして海棠の雨になやむ風情ある陶女士を見て胸の鼓動を禁じ得なかつた蔣教育部長は事にかこつけ陶女士を招致すること頻りであつた、そして揃つて南京の某劇場にあらはれることもある。たまぐ教育部の某秘書は兩人の關係を知り、それを檻に科長陞進運動をしたが、蔣はこれをはねつけた、某秘書は報復のために兩人の醜態を誇張した傳單を方々に配付した。

◇

南京はこの噂でもちきりであつたが、蔣はこれを氣にしない、中年男女の爛熟した戀の熱は高まるばかりであつた。兩人は後、北平に寄寓し胡適が證婚人となつて結婚した。蔣はその財産全部を擧げて原夫人に贈り、北平の家屋は獨逸留學の長子に贈り自己は唯愛人を得て滿悅してゐるが、五千石ゝるよりも……と洒落てゐるかどうか……（寫眞は支那のモガ）

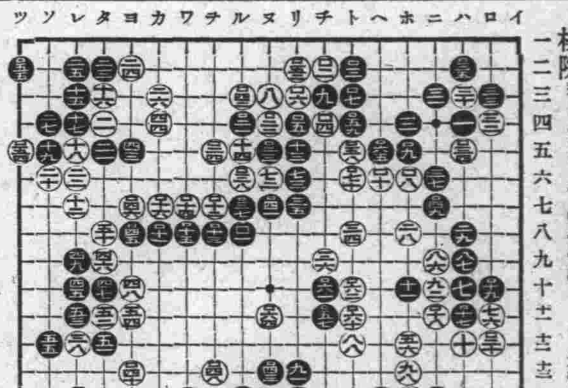

日本棋院秋季大手合戰譜 第二回
先相先先番 三段 中村勇太郎 四段 中川新

●一三一チ十九	○一三二チ十五
●一三三チ十六	○一三四ハ五
●一三五ハ二	○一三六ワ十六
●一三七ル七	○一三八ル六
●一三九チ十六	○一四〇ヨ三
●一四一ヌ七	○一四二ル三
●一四三ヌ十三	○一四四ワ十六
●一四五ヨ八	○一四六ヨ七
●一四七チ十六	○一四八チ十三
●一四九ニ七	○一五〇ワ十六
●一五一ル十四	○一五二リ二
●一五三チ十六	○一五四ツ五
●一五五ツ二	○一五六ワ十六
●一五七チ十一	○一五八ト五
●一五九ト四	○一六〇ト十一
●一六一チ十	○一六二ト十
●一六三テ十六	○一六四ヌ十一
●一六五へ五	○一六六ワ十六
●一六七へ十九	○一六八ニ十七

●一六九チ十六　○一七〇ト六　●一三六劫トル　●一三九同　○一四〇同　○一四四同　●一四七同　○一五〇同　○一五三同　●一五六同　○一五九同　○一六二同　○一六六同　●一六九同

所要時間累計（白六時卅二分　黒五時五十三分）（制限時間各八時間）

對局者のことば

黒　百三十五は大へんでした、この場合に限り（ニ四）にツガなければならなかつたのです

白　十二白（ル二）が省略すると黒百四十二白（ル二）黒百四十六とハネ出され、黒（ワ五）の筋があつて應答に窮します

黒　白（ハ七）とツケコサれる手段があるので百四十九がはぶけません、白（ハ七）とサガられ（イ九）とオカれて小さくないヨセの損です、前に百三十五を（ニ四）とツイであればこの百四十九は省略してさしつかへありませんでした——

白　百五十二の手で（カ十五）にウチヌイても白百五十二とキリトラれることになつては幾分足りないでせう

白　百五十四は（タ一）からハネるのが正着でした

黒　白百六十八を省かれたら（ニ十九）とトブつもりでゐました

戰の跡

◇白百二十六にて百二十八に白（カ十四）と打ち三子を捨てゝ上方の黒に迫るべきだつたといふ對局者のことばについての宿題であつた、上方の黒に迫るには白百五十八でなければならないが、譜にみる如く黒百三十七、百四十一等が利いてゐるものとすると、白は果してそのいふ如く成算をもつことができたかどうか大なる疑問である、なほこの點、白百二十四にて百三十八にツギ得ざる不利のあらはれであり更にさかのぼつて百二百四の罪に歸せられる

◇黒百三十五についての對局者のことばは如何にもその通りである、後に百四十九と後手を引くに至つたのは辛かつた

◇百五十四にて（タ一）の方からハネたならば黒は如何に應ずべきであるか、譜との差はどこに存するか、常にあらはれる形であり興味多き問題であるから終局までの宿題として讀者の研究をのぞみたい

ラヂオ RADIO

大連 JQAK 十月三十一日

▲午前六時　ラヂオ體操第二
▲午前六時卅分　ラヂオ體操第一
▲午前十一時　相場（錢鈔、特産株式、各地相場）
▲午後零時十分　相場（錢鈔、特産、株式、各地相場、公設市場値段）ニュース
▲午後三時三十分　相場（錢鈔、特産、株式、各地相場）ニュース
▲午後六時　ニュース
▲午後六時三十分　義太夫さわりの夕（一）本朝二十四孝（十種香の段）浄瑠璃、三味線大檢玉糸（二）近頃河原達引（堀川の段）浄瑠璃多津子、三味線大檢玉糸（三）觀音靈驗記（壺坂の段）浄瑠璃大檢仙千代（四）玉藻前三段目（道春館の段）浄瑠璃佐多子、三味線大檢玉糸（五）増補朝顏日記（宿屋の段）浄瑠璃團子、三味線大檢玉糸（六）天網島時雨炬燵（紙治内の段）浄瑠璃、三味線大檢玉糸（七）日吉丸稚櫻（五郎助住家の段）浄瑠璃多津子、三味線大檢玉糸（八）戀娘昔八丈（鈴ケ森の段）浄瑠璃大檢仙千代、三味線同玉糸（九）新版歌祭文（野崎村の段）浄瑠璃佐多子、三味線大檢玉糸（十）伽羅先代萩（政岡忠義の段）浄瑠璃大檢團子、三味線同玉糸
▲職業紹介事項
▲ニュース
▲氣象通報

東京 JOAK 十月三十日

▲午後六時三十分落語「素人鰻」（林家正藏）▲午後六時五十五分歌謠曲（其一）（一）さまぐれ涙（西條八十作詞、古賀政男作曲）（二）ジャズ東京（時事新報社當選詞、江口夜詩作曲）（三）秋の銀座（久保田宵二作詞、江口夜詩作曲）淡谷のり子、ピアノ伴奏和田肇▲午後七時五分講談「長曾根虎徹」（大島伯鶴）▲午後七時四十分歌謠曲（其二）（一）東京なごり（佐藤惣之助作詞、水原英明作曲）（二）どれんじよう節（佐藤惣之助作詞、佐々木紅華作曲）▲午後七時五十分浪花節「名匠濱野矩隨」東家樂遊

卓上日誌

▲青訓査閲　三十一日午前八時から大連常盤小學校で工專配屬將校飯島中佐執行官となり大連青訓の本年度査閲行はる

本社特選 新棋戰（其十）
先 六段 △飯塚勘一郎
平手 六段 ▲山北孫三郎

【圖は四二銀迄の局面】
△飯塚氏持駒角桂歩四つ
▲山北氏持駒飛銀桂歩

△六二銀不成　▲二九飛
△六九桂　▲八七歩
△五一銀不成　▲三一銀引
△五二角　▲三二玉
△四二銀成迄にて
合計百三十五手飯塚氏の勝

土居八段總評

元來棋戰は玉の防備の薄い局面では序盤に於て、少しでも策を誤るとそれが原因となつて次第に悲境に陷り、面白い處なくして全滅の憂目を見るに相違ない、序盤に於ける双方の作戰振りを見るに、飯塚君の本調子の拙策に比し、山北君は中央の位を占めて敵を壓迫したので、飯塚君は局面進展の目的の下に銀を繰り出して角頭威嚇の方針を樹てた、此の時山北君が、角換へを挑んだのは已むを得ないとしても敵角の打込みの豫防の作戰最も緊要なる際にそれを放任したのは大なる失策で、其の爲敵に七五歩などの輕手を指されて巧に攻められその結果駒損となつて形勢不利に陷つた、山北君は以下攻防ともに奮闘努力したが、何分にも敵陣堅固の爲攻むるに難く、自陣亂れて居るために守るに弱く、遂に全滅したのはツマリ角を打ち込ませたのが敗因である。

萩原七段解說

飯塚氏の六九桂は八八玉では、八七歩と打たれるので、六九桂と打つたのである、山北氏の八七歩は勝敗に拘らず攻め筋で前に八六歩と打ち捨てたのはこの八七歩打の含みになつてゐるのである。飯塚氏の五一銀不成は自玉に即詰がないので、五一銀と指したのである、次に四二銀成で、同銀なら四一飛成、又同玉でも四一飛成は五三玉、七一馬で詰である。

陸大教授 宮島吉敏 矢野藤助 共著

ポケット支那語辭典

標準革美裝・八五〇頁 定價二圓八〇錢 送料六錢

支那語界の太陽との絶讃

大衆は最もよき批判者である。本辭典を發賣するや忽ち三萬部を突破せる實行を示し尚も陸續として注文殺到しつゝあり、正に支那語界空前の實行を示した。之實に本辭典が大衆をして、しめた絶讃の聲だ。

八大特色　語彙の多いこと、譯語の正しいこと。各語發音付だ。檢索が便利、輯録の範圍が廣い。裝幀がよい、携帶に至便、價格が斷然安い

特價提供 二圓半

內容見本贈呈

忽三萬部突破　横濱商業專門學校 本田清人先生新著

支那語法入門

支那語文法書の基準

支那語文法に良書なしとの聲喧しき時本書の出現は正に晴天の霹靂であらう。其の懇切にして明快なる說述は全くの初歩者も容易に支那語文法大綱を把握し得べく從つて最も正鵠にして完全なる支那語を獲得せらるべし

最新刊　四六判・上製美裝・定價八〇錢 送料六錢

陸軍大學教授 宮島吉敏先生新著

支那語の輪廓

支那語の學習は先づ本書から

全然支那語を知らぬ人々への入門指導書として多年實地教授に經驗の深い著者が一先づ最初に讀むべき入門書を一と言ふ見地から編まれたもので發音から始つて親切なる說明を加へた讀物數十篇を收め文法の說明を綜合的に試みられた名著。

一語學文庫第一篇一　三六判・一二〇頁 定價四〇錢 送料二錢

忽再版

大阪商科大學教授 奧平定世先生譯註

ザイデル 簡易支那語文典

最も入り易い支那語學習書

原書は流石にドイツ人だけあつて彼の放從亂雜な支那語文法を整然と組織立て規則立てた名著であつて、しかも譯者は本邦屈指の斷學の研究者の大家奥平教授であり原書以外に多くの註を施した斯學研究者の唯一の指導書

四六判・上製美裝・一五〇頁・定價 一、〇〇 送料 六錢

忽再版

矢野藤助先生著

支那語作文

支那語の完全なる把握は本書から

外國語の完全なる把握は作文練習にあり、然るの作文に關する良書は見ず、從來の支那語は會話或は讀本の文章に支那語の重大なるのみで實際的應用は不可能に近い有様であつた。著者は此支那語の能力的創作的練習法たる作文を新しく提唱された排擊と此處に絶讃を博せり。

四六判・九〇頁・上製美本・定價 五〇錢 送料 四錢

好評六判

ロシア語入門

ロシア語入門書の最高權威

從來ロシア語の獨習書で短期日内に辭書さへあれば新聞や一寸とした小說位は讀めるやうになる、簡單に纏められた入門書は殆んど見當らなかつた。本書は著者が特に獨修書として何等歐文に親しみのない人々にも、直ちにとりつける樣苦心編まれたもので其の要領よき講述は讀者を驅かす事なく且つ短期間に修得せしめるものである。

三六判上製・三三六頁・定價 一、五〇 送料 六錢

絶讃再版

前外務大臣 内田康哉 滿洲國立法院長 趙欣伯博士 題字 奈良一雄著

ポケット 滿日會話

滿洲語會話の標準書

滿洲の教育界にあること二十年、特に語學に造詣の深い著者が多年研究の蘊蓄を傾けての勞作だけに其の觀察の緻密さと發音の正確さは、机上の研究のみにあらずして、實際的取材に依りたるを以て斷然群書を壓倒してゐる。渡滿後日常會話に不便を感ぜらるゝ人々の絶好の指導書

袖珍版・布裝美本・定價 八〇錢 送料 四錢

忽十版

發行所 東京市神田區南神保町 振替東京一九三四四 尚文堂
滿洲國特約賣捌所 旅順・大連・奉天・新京・其他各地 大阪屋號

結婚にある夢

改訂版 賣切れ迫る

此不幸な女性の破れし夢に貴女は何を學ばれるか

美しき花嫁御領であつた頃の勝美夫人！―彼女は何故にうつ向いてこう沈まねばならなかつたか？結婚生活の破綻はあゝ、かくも怖ろしい結果を齎します。處女も若妻も夫も世の母も必讀再考の問題は何んであるか？もう一度考へて下さい。

（批判）女の生活の破綻　兒玉博士邸の殺人事件の眞相　高良富子　北一夫

お友達のみた兒玉勝美夫人　乳母日傘の勝美さん 北川史子　結婚當時の勝美さん 武田ふじ　學者の若妻の自己破綻 岩田求女　在學當時のうはさ 早野君子　純情な勝美さんだつた頃 上野園生

★愛慾の犧牲者 青柳貢の遺族訪問記　本誌特派記者

★大連殺人の藤の女佐藤三輪子夫人と語る　本誌特派記者

□私の見た兒玉博士　安東大連衛生試驗所長

兒玉勝美夫人から級友への手紙

★學者の好きな惡妻物語

見合結婚の神秘　小島政二郎

僕は戀愛結婚をして失敗してまた戀愛結婚をしたと云ふ筆者がしみじみと見合結婚の喜ばしき情景に胸うたれて記された名文章、お、此の人にしてこの言ありこれこそ驚くにたる言葉であらう。

★結婚の夢を清算せよ　土田杏村

捕はれの囹圄より　河上よし子

じつとしてゐても寂しい秋の夜に警察の留置場に湧き出る涙と共に母を思ひ父を案ずる河上博士の愛孃が面會室に滋愛深き母性愛に觸れた日から彼女は再び元の娘よし子にかへつてゆく轉じゆく心に一讀涙をそゝらう大讀物。

川上博士夫人さんの此頃　津田青楓
頼る夫は五年の刑に服し愛する娘も赤色の刑にある河上夫人の涙に暮れる此頃を一家に理解深い津田畫伯が描かれた友情の記

★愛情の手を結んで　井上緑子
河上よし子と共に捕はれた緑子を思ふ母の愛

結婚後一年半父に書き送る
櫻井忠温少將令孃 廣田涯子

親を愛する娘心は何日までもかはらぬもの、果てしない廣いお花畑に似て寵愛しい、背て本誌に一年半前の結婚生活の幸福を泌々と書き送る。娘心です。女性は考へて欲しい、結婚生活は果なし、こゝにそのサンプルがある。

（實話）結婚に虐げられた若き女性の叫び
▽假面の結婚に泣く私　吉田滿枝
▽婚許時代をなつかしみつゝ　堀井みよ

婦人公論 十一月號 50錢

婦人公論 十一月號 怖ろしい賣れゆき 直ぐお求め下さい

静かな海面をスマートにゆく白艇に似て桃色の帆を張つた貴女の幸福のお船はいま結婚の夢をのせて纜を解かうとしてゐる

夢？夢と云へば貴女の美しい瞳は怒つてNOと叫ぶかも知れない。だが物思ひ靜かな秋の夜に泌々と貴女のお船の行手を考へて下さい。幸福の海の海圖は『婦人公論』十一月號に解り易く面白く讀んで直ぐ役に立つ讀物記事滿載の『結婚にある夢』持輯號の中に詳しく出てゐます。

東京 驛前 中央公論社 振替東京三四番

滿日各地版

日本國籍辯護士の出廷辯護辦法

中央政府の裁可を待つて施行　奉天省高等法院決定

【奉天】奉天省高等法院では最近日本人の看板を掲げた代理人が民事刑事の訴訟事件に法廷に出て辯護或は訴訟代理をなするので幾多の問題を惹起してゐるため日本國籍辯護士の出廷辦法を草案し、中央政府の裁可を受けこれを施行する方針であるが律師章程（辯護士法規）には現在法律上の根據がなく民訴の場合は民事訴訟條例第八十二條と第八十三條に準據し刑事辯護人たる際は刑法第百六十五條と第百六十六條の條項に適用を受ける必要あり辯護士は本人出廷し代理人を認めないといふにあり、辯護士の資格は關東廳高等法院又は領事館において辯護人たる登錄をせる者で法廷においては代理人の出廷を許さない、日本辯護士に使用してゐる滿洲人の交際員は法廷において嚴重取締りその資格を認めない、尙日本辯護士にして左記條項に該當する者は法廷に出る資格を取消す

一、法廷の秩序を守らない者
二、原被兩告に揑造又は證據を湮滅した者
三、幇助して他に累を與へた者
四、財產を詐取する嫌疑のある者
五、その他不當の行爲あつたる者

スケートリンクを新設　鞍山に擡頭

【鞍山】當地のスケートリンクは從來小學校の運動場を使用し來つたゝめスケートの出來ない兒童を始め解氷期に於ける復舊遲延等兎に角小學校側に對し氣の毒な點が多かつたので、體育協會では今シーズンはリンク新設を計畫し目下憲兵隊前空地を候補敷地として買收方法につき地方事務所に交涉中であるが、買收決定の上は二百五十米スピードコース及びその圓內にはホッケー場も設くる豫定であつて實現の曉は本年の鐵都スケート界は一層の盛觀を呈するであらうと

丁抹式體操の講習

新京特別市管轄學校の體育の先生三十餘名は文敎部體育係長久保田氏指導のもとに廿七日より一週間市內第一小學校庭に於て講習することになつた、この日市政公署よりは市長を始め馬敎育課、黑田體育協會長の參觀あり盛會であつた（寫眞は講習の丁抹式體操）

協同たゞ一筋

國幣建てて相場變動を免る

撫順の勞働事情（中）

就業 このやゝこしい手續を經てやつと採用された工人はその從事する作業に應じてそれ〲所定の職名がけけられ、同時に職番が定まる、職名は常傭方に於ては事務方外三十二種、常傭夫に於ては採炭夫ほか十四種で、職番は繰込、就業、工數整理等にすべて個人を表示するものであつて工人に關する一切の事務處理は職番によつて行はれる

繰込 工人こゝに常傭夫に對してそれ〲就業すべき作業を指示し人員の割當配置をすることを繰込といつてゐる、常傭方にあつてはその數が少い上に各人の作業が定まつてゐるから特に繰込を行ふ必要はないが常傭夫はその數が多くして每日同一人が必ず就業するとは限つてゐないのみか、現場よりの要求に應じて就業せしむべき人數や作業箇所にも變動があるので、勞務事務擔當者は現場よりの要求に應じて各工人社宅の詰番をなしてその日に就業すべき工人の職名、職番を報告させる、そこで工人は自分の作業すべき箇所や作業工賃の單價等の提示をうけるのである

就業率 滿洲人こゝに礦山勞働者は他種の勞働者に比して就業率は著るしく低い、しかし近年この方面に意を注いだ結果漸次向上し、昭和七年度にはその就業率は常傭方約九〇パーセント、常傭夫約八〇パーセントとなつた

就業時間 炭礦の各種の勞働を包含してゐる勞働時間も一定しない、… 三交替勤務者は八時間…

給與狀態と生活費 給與の建値は從來小洋…

哈府一帶に漲る戰時氣分

一逃避支那人の談

【チチハル】アラゴウエスチエンスク蘇聯領事の裏書ある旅劵を所持した一支那人が去る二十二日午後二時黑河に來たのを同地國境警察隊員が取調の結果、此の男は山東省掖縣生れ無職李學祿（三五）と稱し、ハバロフスク市に居住してゐたが、蘇聯の壓迫にたへかね口實をつくつて滿洲國に逃避した者なることが判明、同人の口からハバロフスク市の現狀が斷片的に次の如く洩らされた

ハバロフスク兵營及び駐屯兵力は不明であるが…

市中 市の上空を軍用單複葉機が數臺づゝ示威飛翔し、休祭日には軍用自動車が…を示威巡廻して居る市…

高い …

滿洲國協和會は經濟工作に專念

環境の變化に順應して

【奉天】滿洲國協和會は滿洲建國以來王道精神の普及、民衆の指導敎化、宣撫救恤工作、對內對外宣傳、敎育並に社會事業其他に力を竭し多大の實績を擧げて今日に至つて居るが滿洲國の治安漸次安定し國內諸機關の機構充實により協和會の使命の大半はこれ等諸機關によつて漸次遂行される樣になつたので協和會では今後國內產業の開發のため對內經濟工作に專念する方針である

聽取所を設置

【吉林】吉海地區盤石縣公署では良民の安居樂業を妨害し樂土の攪亂を業とする匪賊の橫行を防止する爲め匪賊並に通匪者探知及び隱匿兵器の蒐集方法を考慮し縣城內各區に密告箱を設置する事となり去る九月二十五日より之を實施して居るが其の結果申告者が白晝同所に出入する時各方面の疑惑を買ひ殊に夜間等は一層人の注意を喚起するので之を聽取所に變更して行へばその議も起つて居るが之を實施するとなれば尠くとも各區に一ケ所以上を必要とし同所には相當責任ある有力者を配置する手順となりさすれば經費の問題となつて來るので相當苦慮しつゝあるが取敢ず縣城に設置した縣城（一區）四個煙筒山（二區）三個黑石鎭（四區）二個呼蘭鎭（三區）一個以上の十ケ所だけは當分實施してその業績を見ることゝなつた

滿洲建國の全貌を一卷の繪畫に收む

荒井畫伯山海關へ

【奉天】ステッセルと乃木將軍の水師營會見を明治神宮の壁畫に歷史的油繪として奉獻した荒井畫伯は二十九日奉山線で山海關に向つたが語る

滿洲國の成立は東洋平和の確立を前提とした偉業である、この建國の全貌を一卷の繪畫として殘したい希望のため小磯參謀長、鄭國務總理等をモデルとして滿洲建國の狀態を畫くことになり新京で旣に各關係方面の人々の題材を得たので山海關をバックとして建國の實相を描寫しようといふ考へから二、三日同地に滯在して資料を蒐集し滿洲國の歷史畫を作成する方針である が明治神宮の壁畫程の大規模のものを作りあげたいと思つてゐる、完成するまでには相當時日を要するであらうと

滿人を殺害

吉林大馬路深夜の兇行

【吉林】晚秋の夜も更けた二十八日の午前一時半頃吉林の銀座大馬路附近に於て醉つ拂ひ邦人の滿洲人殺しがあつた、二十八日の午前九時頃乞食風の一滿人が何者かの爲め顏面其の他を毆打され急死して居るとの報に接したる領事館警察署では直に署員を現場に急行せしめ東洋病院からは齋藤院長出張實地檢證の結果割木の樣なもので毆打され當時は卽死して居らず阿片患者のクセとして氣拔けの樣な工合でふら〱して居る內急激なる夜の冷氣に當てられて絕命したものとの診斷が下された、依つて領事館では滿洲側警察廳と交涉の上死體を引渡したが事件の主人公たる犯人に對する見當は全く五里…

水源地營口農村の警官慰問

【營口】不自由を忍び勞苦を物ともせず都會の文化とかけ離れて僻陬の地に寂寞と無聊に苦しみつゝ職務とは云ひながら生命財產の保護と言ふ重任を擔ふ警察官吏に對して營口記者協會は營口有志を代表して二十九日水源地派出所、營口安全農村の二ケ所を訪問してその勞を犒つた、此の事は本署の了解を得たところ快く受けられて殊に營口署所屬船遼河丸の運航を一行のために供ぜられた

一行は種田法律、田中峯每、新婦人等尙警察側より三井高等、佐藤部長、巡查三名一行の爲め同行された第三埠頭を解纜したのは午前八時三十分、折惡く逆潮にて船足鈍く加へて北風肌寒を覺えたが晚秋の淸澄空高く遼河長江を遡る快感は又格別で兩岸の枯葦の穗先は風になびきて波を打ち白鷺の遊翔を見ることの平和の狀態に匪賊が跳梁して居るとは少しも感じられない、やがて田庄臺を左に見て水源地についた駐在の人々は波堤に出迎へ一行を招待した

上陸して德江部長に一行が慰問の趣旨を述べ少額水電社員の案內で貯水池淨水池器械場を參觀し、十二時營口農村に着いた之れ又出迎の警官に案內されて徒步十三四町計りにて農村派出所に入り一行より佐藤部長に訪問の趣旨を述べ同所員より農村に關する今日迄の經過を詳細聽取し有志の數名は鮮農の生活狀態を視察し又同部長にては一行に溫き晝食を振舞ひ誠に一行の喜びは譬へ樣がなかつた、三時三十分同所を發し往路を辿りて再び乘船營口に歸着したのは午後五時過ぎ滿幕の頃で慰問の任を果した

招待宴

【鳳城】當地南滿黃煙組合では匪賊跳梁のため栽培に…

奉天鄉軍滿鐵分會總會

【奉天】帝國在鄉軍人會奉天滿鐵分會の第四回總會を十一月三日奉天彌生小學校講堂において開催し正午から二時まで武道競技會優勝盃爭奪戰を催し二時半から開會君が代二唱、勅諭勅語の捧讀、分會長の挨拶會務報告、役員改選、功勞章授與及表彰狀授與、奉天聯合分會長の訓示、奉天支部長の訓示來賓の祝辭に祝宴あり萬歲を三唱して解散すると

▲遼陽で敎育中であつた電信隊の殘部兒玉大尉以下は三十日午後七時三十六分發車で離遼新京の新兵舍に移るべく官民多數の見送りで出發した

▲淨土宗福田寺の乃美堯夫氏は三十日午後一時發列車で自坊の小田原へ告げ出發したが、後任開敎副使玉木憲純氏は大連から着任、二十九日各方面に着任挨拶があつた

▲警察署の岩瀨部長は二十七日附で安東へ轉勤を命ぜられた

▲在鄉軍人分會では二十八日夜事務所で役員會開催の上八年度分會定期總會擧行の件、沖地方事務所長、牧田警察署長を名譽會員に推薦に付事後承認の件、分會規約改正に關する件等が附議されたと

▲關東廳の業態調查委員は警察署の阿部警部以下署員多數が任命され全管內を廿一分區に分ち調查の準備を進めて居るが左記の者は參與員を依囑さると

沖地方事務所長、渡邊遼每日新聞社長、中村電燈公司支配人猿渡實業副會長、村井第一區、梶原第二區、西田第三區、小林第四區長、西野料理店組合長

▲遼陽城內に紅十字會支部設立のため分會長王長嶺が數日前來遼王縣長を訪問認可申請中の處二十五日認可があつたので取敢ず縣城第十區佟二堡に於て設立準備に着手したと

▲在住者有志の明治節奉祝會は三日午前十一時公會堂に於て開催會費金三十錢、參會希望者は地方事務所庶務係、各區長、民會へ申込まれたしと

▲遼陽縣治安維持委員會の例會は二十八日午前十時から滿鐵社員俱樂部で開催された

遼陽片々

吉林片々

滿日案內

短歌研究　十一月號出來

與謝野晶子全集

改造文庫

俳諧歲時記　冬之部

發行所　東京市芝區新橋七丁目　改造社

飢寒が迫り來て 匪賊の眼凄し

富の都安東襲撃に虎視眈々 警備隊また頗る嚴重

【安東】安東を半圓形に包む背後地には可なり多數の匪賊が今なほ安東市街を襲掠しようと日夜警戒線の破隙を窺つてゐる、一寸大きな集團を作れば直ぐ日滿軍警に討伐されるので分散してゐるが

機會 があれば直に集結出來る樣に聯絡を取つてゐるし野菜賣や苦力に化けたスパイは絶えず安東の警備状況を偵察するため市中に入込んでゐる、これ等の密偵の動作も近頃は非常に巧妙になつて氣取られないやうにまた證據を持たぬやうにしてゐるので匪賊と良民を判別することは非常に困難だといふことである匪賊はもう農村を荒し盡して目ぼしい獲物がなくなつてゐる上に越冬といふ大問題に當面してゐるので非常な冒險ではあるが、彼等から見ては金銀が唸つてゐて食糧が幾らもあつて人質に取り度い金持が澤山ゐる富の都

安東 を襲うて一仕事しようといふ衝動に驅られてゐるので密偵に油斷もあらばと盛んに密偵を放つて飛耳張目して隙を狙つてゐるといふ譯である、しかし彼等にお氣の毒なことには日滿軍警は鵜の毛で突いたほどの隙も與へないばかりかあべこべに匪賊共を衝いたり追うたりする機會を狙つてゐるので流石の兇匪もどうにも手が出せないらしい、しかし飢寒に迫られた匪賊が死物狂ひになつて何時警戒線を突破しないとも限らぬので最近日滿軍警はイヤが上にも警戒を嚴重にしてゐる、安東署では現在〇〇名の署員で特別警戒班を編成して

徹宵 して附屬地内外の特別警戒に當つてゐる、此警戒班は晝は休んで夜だけ出動するもの、この寒空に徹夜して一分の油斷もなく巡邏警戒するのだからその辛勞は並大抵のものではない安東市民が安らかに眠れるのはこんな安東署の隱れた努力のお蔭である、西内安東署警務主任は語る

匪賊の行動が非常に巧妙になつて良民と區別することはなかなか六ケしい、要は匪賊に乘ずる隙を與へないことだ、今特別警戒班が徹夜で警戒してゐるが一通りの

苦勞 ではない、十二月に入れば晝間も特別警戒をやらればなるまいと考へてゐる

鹽干魚類の需要漸く增加す

奉天で組合結成考究

【奉天】海産物の滿洲における消費量は年々增加の傾向にあり干魚類の如きも滿洲國人の需要は漸增し一般料理に使用する以外に家庭内に消費する干魚類の販路開拓も亦研究を要するが奉天における海産物鹽干魚の取扱卸商は義泰隆、順豆盛、福興海、福興隆、謙益合、天聚合、仁義和の七軒で天聚合、仁義和は卸小賣の兩方面から市内の各料理店と連絡をとり直接販賣に當つてゐる、一ケ月の賣揚高は大體において百數十萬元に達し一ケ年奉天だけで約二千萬元以上の消費量を有してゐる、其の大部分は從來の取引關係から六分までは上海よりの仕入であるが品物は全部日本各地から上海に仕向けられたものが滿洲に移輸入される模樣であるから内地の各鹽干魚卸商としては直接滿洲取引を開始する方法を研究する必要あり奉天地方事務所勸業係吉田商工主任は將來の滿洲における鹽干魚の取引改革と本邦商人の發展方法に關し目下具體的の對策講究中であるが滿洲側海産鹽干魚業を打つて一丸とした組合を組織しこれに日本側海産物商が合流して融取引の圓滑を計ることが最も合理的に市場を開發せしめるものであるとの意見を有し對策講究中である、いづれにしても一ケ年三千萬元に近い消費商品であると同時に日常生活必需品として鹽干魚の利用方法を滿洲國人に教へることも今後新らしい品物を紹介する點から必要であり、滿洲國人は慣習的の品物より取扱はぬ癖があるから新らしい品を消費せしめるためには各種の場合試食會でも設けて彼等滿洲國人に鹽干魚の喰ひ方を教へることも考へねばならぬといはれてゐる

吉林全省の一大刷新を斷行

第一期工作に着手

【吉林】吉林省雙陽縣では邦人參事官の配置以來舊縣政の改革乃至は内部の革新行政諸般の改良等に就き專ら粉骨碎身努力を拂つて居るが近來不良武裝團體の處置、全縣自衛團の整頓、警察大隊の整理戸口調査、兵器整頓、保甲制度の計畫、交通路の整理、諜報並びに宣傳事項等に付き一大改革を斷行し縣公署の内外を新陳代謝して過去の面目を一新する事となり既に第一工作に着手した

民間汽船會社

安東下流の沿岸航路 創立準備に取かゝる

【安東】安東と下流の三道浪頭、大東溝、大孤山間の沿岸航路は現在英人ジー・エル・ショー氏經營怡隆洋行船舶の獨占航路となつてゐるが使用船は舊式でスピードなくその上船賃。サーヴイス等あらゆる方面に遺憾が多く同航路利用の滿洲人は多年非常な不利不快を忍んで來てゐたところ最近安東在住の前熱河興業銀行長王羽鵬氏及び安東藤平泰一、新義州多田榮吉、龍岩浦吉田雅一氏等安義有力實業家に依つて同航路を目的とする汽船會社設立計畫が進められこのほど滿洲國交通部より認可を受けたので直に會社創立準備に取掛かつてゐる同會社は日滿合辦大安汽船公司と稱して資本金五十萬圓安東、三道浪頭、大東溝、大孤山間における一般貨客運輸に從事し今冬中に一切の準備を整え明春解氷を待つて營業を開始する筈であるが使用船は差當り四艘としデーゼルエンヂンを備へてスピードを上げ船賃と待遇を滿洲人本位とする方針であるから營業開始の曉は多年橫暴の非難の高い怡隆洋行は非常な打擊を蒙るであらうと觀られ日滿人は同公司の成立を大いに歡迎してゐる、これについて井戸川安東航政局事務官は語る

獨占航路はどうしても橫暴不親切に陷り易くまた事實怡隆洋行の船は事故が多い、あの航路は相當利益もあるので藤平、多田、吉田諸氏から各別個に航路認可を申請されてゐたものであるが合同して有力な會社を設立されるやうになつたもので民衆本位に考へてだけでも結構なんです また新會社の船は相當スピードを出して安東大孤山間を日歸り出來るやうになる筈だから必要の場合警備上にもお役に立つことゝ思ひます

復縣公署の 宣撫工作

【瓦房店】復縣公署荒川參事官は建國當初より政務に全力を傾注し奉天省五十餘縣中模範縣として度々表彰され亦縣内六十三ケ村より縣政の神樣として崇拜されてゐるが今回大石橋協和會辦事處に應援を依頼し大規模の移動宣撫工作班を編成し委員長荒川參事官、委員吉田屬官、有山警務指導官、王保安股長、宋苗圃長、李教育局視學李財務股員其他協和會員一行十六名は施療藥夜間電氣照明映畫フイルムを滿載、トラックに乘車二十六日瓦房店出發、午後二時復東鎭に到着、司法、行政、保安、衛生教育、產業等講演會並に市街照明映畫會を開催、宣撫工作に努力してゐるが十一月三日までの豫定で一拉塔、安波湯、高官房、萬家嶺松樹、五湖嘴、各地の移動工作を實施すると

錦州の大火

百名燒け出さる 滿鐵獨身宿舍全燒

【錦州特電廿九日發】二十九日午後五時三十分頃錦州驛前滿鐵錦州建設事務所獨身宿舍の一角より出火大騷ぎとなつたが折柄の日曜日とて所員はいづれも市民野遊會に參加して葫蘆島に出掛け不在中の事であり、それに木造バラック建の建築物とて火の廻り早く軍部及び滿人側消防隊驅けつけ協力して消火につとめたが、給水設備なく手の施す術なく瞬く間に九棟を全燒同八時鎭火した幸ひ人畜に異狀はなかつたが、損害は約七、八萬圓(保險の加入なし)原因は目下取調べ中なるもペチカの不完全な所より天井裏に洩火したものゝ如く所員は着のみ着のまゝで燒出され嚴冬をひかへ何れも困惑の色を浮べてゐる、因に右は皇軍入城以來の大火でなほ獨身宿舍はこの五月末竣工したもので現在約百名の所員を收容してゐると

洮南地方の煖房

炕の燃料と使用量

【奉天】洮南地方に於ける滿人の冬期採暖は主として炕にして之に用ふる燃料は次の樣なものであるがストーヴやペーチカを用ふる者は殆どなく從つて石炭使用者は殆どないと云つてもよい位である、燃料の時價は次の如くである

毛柴	一本	二圓五〇錢
球炭	百個	一、五〇
木炭	百斤	二、六四
牛糞	一麻袋	〇、三〇
馬糞	同	〇、一五
谷康	一斗	〇、一〇

そして極寒一個の炕に一日に要する燃料及時價は次の如くである

毛柴		〇、四〇
球炭	三〇個	〇、四五
牛糞	一麻袋	〇、三〇
馬糞	二麻袋	〇、三〇

冬は之だけ餘分に生活費が要る事とて水準の低い滿人の冬の生活は相當苦しいものと見られる

安奉線運賃の改正は望み薄

滿鐵に改正意思なし 安東は第二段の策へ

【安東】安奉線の差別的不合理運賃制を打破して本線と同率に改正されるやう猛運動を起すことになつた安東商議は瀨之口會頭と金井外事部長を大連に派し滿鐵當局に陳情せしめたが兩氏は庵谷奉天商議會頭と奉天駐在の太田朝鮮實業協會理事兩氏の應援を得て同道して滿鐵に林、八田正副總裁、村上理事、清水鐵道部次長等と會見し運賃引下を要請したが滿鐵側は依然大連集中主義を固持し安奉線の現行運賃率を改正する意思が無い模樣で結局物分れとなつたが瀨之口會頭は直に新京に赴き小磯特務部長を始め拓務省、關東廳、朝鮮總督府の各出張所を訪問して同樣の陳情を爲すところあつた、しかし安東商議はこのまゝでは斷念せず更に第二段の運動に取掛る方針である、なほ瀨之口、金井兩氏は旅順に關東廳財務局を訪ひ懸案となつてゐる安東金融組合急速設置に就いて切實な交渉を行つたが、橫山理財課長は目下上京中の財務局長が十二月歸任後諾否を回答すると約した模樣である

鄕軍大石橋 支部射擊會

【大石橋】帝國在鄕軍人會大石橋支部に於ては十月二十九日午前十時より大石橋守備隊射擊場に於て支部射擊競技大會を開催した、參加分會は營口、大石橋、蓋平、海城、熊岳城、瓦房店、錦州の七分會にて各々分會の實力ある處を發揮した、因に當日の各分會成績左の如し

蓋平分會二九、三三、營口二八五三、瓦房店二六、二〇、錦州二四、〇〇、海城二三、二五、大石橋二二、六〇、熊岳城一七〇〇

閉會に際して支部長代理川村少佐より本會が盛大且つ無事に終了せしことを喜ぶと共に今後各分會は此の實力を益々發揮して滿洲の射擊熱をよりよく擧げんことを希望すとの訓辭ありて午後一時半散會した

海軍部新設

安東鄕軍分會

【安東】安東在鄕軍人分會に新に海軍部が設立され部長に川端源之丞氏、副長に池田七氏がそれぞれ就任した

旅順放送

▲旅順高等女學校では來る十一月四日(土曜日)午後一時から學藝會を開催父兄其他の來聽を待望すると

▲元新花月で嬌名を唄はれた繁春君先般來希望者の勸めに依り得意の舞踊教授を開始し名稱も「末廣會」と銘打つて巢立ちしたが愈々十日午後六時から昭和園に於て名披露をかね第一回試演會を開催する事となり當日は場内整理のため入場料十錢を徵し若し實費を控除した殘金ある場合は熱河派遣警察官の慰問資金として寄附することに決定した出し物は

松竹梅、潮汲、北洲、梅に春つくらう、富士、秋の夜、松乃綠、菊重、春雨、色氣ないとて他數番地方は料亭萬年喜の藝妓連が總出演を爲す由

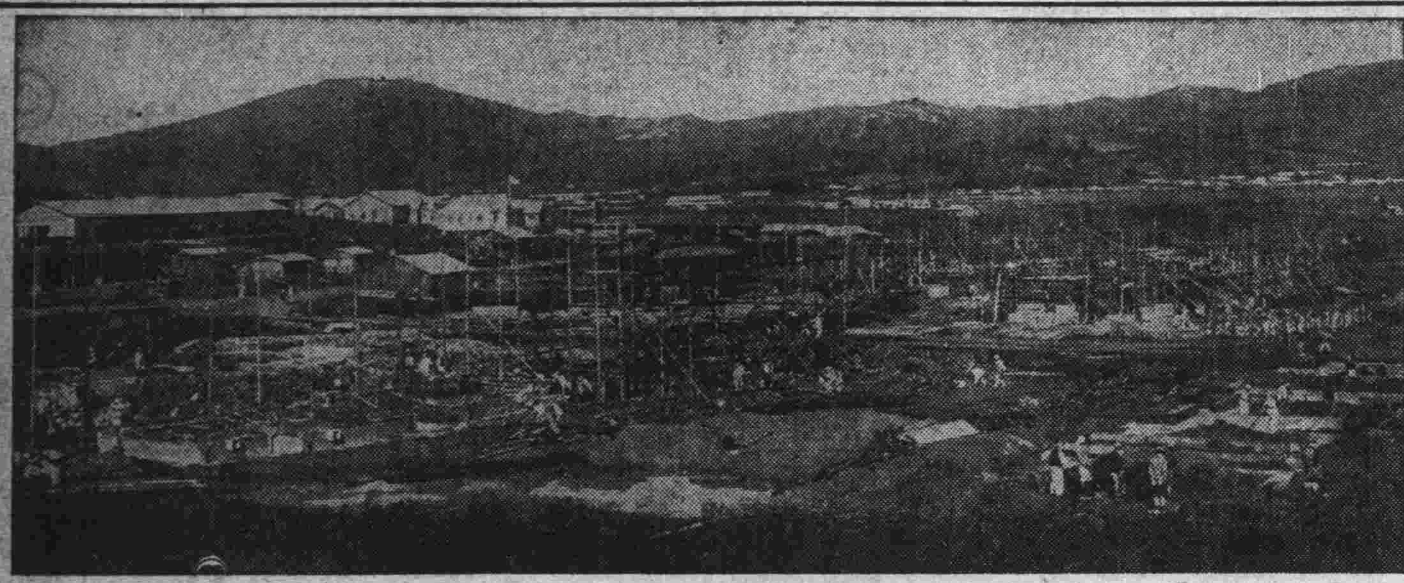

伸びる羅津 寫眞は羅津建設事務所前における建築狀況

州外の覇權

撫順中學軍獲得 ラグビー戰州外豫選

【奉天】全國中等學校ラグビー戰滿洲州外豫選は二十九日午前十時半より國際グラウンドで初められた、參加校は鞍山中學、新京商業撫順中學、撫順工業實習學校であつたが各校多數の應援團を繰出し絶好のスポーツ日和に惠まれて午後四時半無事終つた、成績は次の如くである

鞍山中學十九 新京商業零

撫順中學二七 撫順工業零

鞍山中學對撫順中學の決勝が行はれる前に撫順滿鐵對奉天滿鐵醫大本科對醫大豫科の試合があつた、即ち

撫順滿鐵九 奉天滿鐵零

醫大本一一 醫大豫五

いよいよ三時半より主審熊川總監羽島、鷲澤で鞍中對撫中の決勝戰が行はれたがメンバー戰況は次の通りである

(鞍中) 木藤 川村 崎 問島 川 田島 野田 島 / 鈴 伊 小梅 大瀧 本中 北西 久藤 小山 岡 保

FW HB TB FB

(撫中) 見 古本 井 田元 藤平 田田 / 中 手 增 杉 根 杉 石 西 岩 松 尹 資 井 川 澤

◇前半 撫中キックオフ直後FWに猛烈なるダッシュで攻めたてよくルーズ球を得キックで攻むるも鞍中好防す、撫中TBキックを用ひて鞍中FBをおびやかすも鞍中FB好タッチをとるハーフラインを中にして兩軍FW盛んにルーズを繰返す▲六分撫中TBキックに攻め鞍中FB岡島失するをドリブルにて攻めトライと見へしも鞍中TBよりセーブしてタッチとなり危機を脫す▲九分鞍中久保田パスをうけ撫中FB陣をぬき獨走するも撫中もり返して防ぐ▲十三分撫中自陣十ヤード上にペナルテイキックを得てキックを以て攻むも鞍中TB少しく連絡惡く撫中FWのダッシュ攻擊思はしからず▲十五分中央線上ルーズ球撫中得てキックし鞍中FBの好防にドライならず鞍中FW奮起してハーフラインを挾み一進一退す▲十八分撫中なほもTBキックにて攻擊をゆるめず鞍中陣左二十五ヤード中にスクラムを繰り返へす▲十九分鞍中リメインで鞍中ペナルテイキックを得ゴールをねらふもならずポスト前にてもみ合ふ中撫中オフサイドとしてポスト直前にペナルテイキックを得てゴールに成る(鞍中0撫中3)▲二十一分キックオフ後ルーズより鞍中の球を得てTBにて右に攻むるも撫中TBよりマークしてフイールドをさらさず▲二十六分撫中FWの突進ものすごく攻め入る▲二十九分鞍中フットアップして撫中ペナルテイキックを得てゴールをねらふもならずドロップアウトとなる(前半終)

◇後半 一分鞍中中央線上のスクラムにフットアップし撫中ペナルテイキックにて鞍中陣二十五ヤード內に攻め入るも鞍中TBキックしてタッチにてもり返す▲四分鞍中自陣二十五ヤード內のスクラムより球を得てTBにてセンターコーナー藤島撫中のTBFBをぬき長驅七十五ヤードポスト直下にトライしたがゴールならず(鞍中6撫中0)▲八分鞍中スクラムの球を得てTBに廻し撫中廿五ヤード內に攻め入るも撫中インターフエヤして撫中タッチにて盛返す▲十分鞍中中央線上のスクラムより球を得てTB小野撫中のTBとFBをぬき六十ヤード走りポスト直下トライ、コンバートFW(鞍中11撫中0)▲十二分撫中FW鞍中二十五ヤード內に攻め入るもキックにて攻め返され中央線をはさんでルーズをくり返しダッシュものすごく鞍中陣二十五ヤード內に攻め入るも鞍中球を得てTBに突進し中央線にもり返す▲二十分撫中敵二十五ヤードに攻め入りペナルテイを得ゴールをねらひしも成らずおしくもドロップアウト▲二十五分再び撫中敵二十五ヤード內に攻め入りたるも鞍中の好防にはゞまれトライに至らず▲三十分鞍中FW強引に球をとり敵二十五ヤードに入りしもタイムアップ(鞍中11撫中0)斯くして結局鞍中十一撫中三で鞍中に凱歌が揚つた、此の試合中撫中より一名の落伍者を出したが非常な接戰に觀衆をやんやと云はせた

新雜誌 相談 創刊拾壹月號 40錢

米價はいくらが至當か 後藤農林大臣 政友會顧問代議士 東武 農學者 山田丑太郎 中澤辨次郎 民政黨代議士 高田耘平 東京商大學經濟學教授 矢作榮藏 國同代議士 風見章 埼玉縣農會長 石坂養平 が國民へ『相談』をかけ民間權威が之に應へた獨特の大讀物!

大衆に知識と興味を送り生活線第一の問題を提供する

就職と簡易職業相談

有利堅實な行商をやるには…三好貢
女子供に出來る內職…廣松滿朱
小資本開業案內…杉山壽夫
新案婦人職業…前波仲子
誰にも出來る露店開業…上原稔

求職心得十五ケ條 豐原又男

就職つる物語 加藤恭太郎 就職秘訣七つ 山田忍三

理髮師になるには 莊司洋行主 莊司岩三郎
タイピストになるには 日本タイピスト女學校長 竹內甚一
印刷工になるには 秀英舍工務長 川田久長
書籍店員になるには 三省堂專務 龜井豐治
外交員になるには 正路喜社 長岡逸郎

就職ガイド

性生活と姙娠調節の相談會 高島米峰・福井正憲・竹內茂代・新居格・高田義一郎・宇野千代・

デパート新戰術の秘法 澄井幸次
花嫁寮訪問記 本誌婦人記者
貞操蹂躙と慰藉料 矢野範二

相談欄 親切叮寧 秘密嚴守

▲舅と家出した妻の慰藉料の請求に對し
▲病夫に性の交渉は害なきや
▲母と夫との間にやるせなき身を悶ゆ
▲實用新案の模造品を退治たいが
▲月六十圓で大學豫科生の學資は?
▲女の生靈のたゝる家に住んで
▲子供を野球選手にすべきかどうか

實問 生さぬ中の長男の墮落 回答—義理を立て過ぎて不仁の仁 宮田脩
實問 殊更に不幸な結婚を求む女性へ 回答—結婚は慈善ではありません 柳原燁子
實問 ×書を見て驚く結婚生活の神秘 回答—結婚の意義四ケ條あり 市川源三
實問 東京で月賦の家を建る方法は 回答—インチキも相當多い 田中章一
實問 所有權は母にか子にか 回答—母の特有財產かどうかが問題 高田作太郎
◆唯一の財產を弟に消費されて

本誌獨特 北滿の女さまざま 工藤信 グラビア

機械と失業相談會 機械發達と失業增加を如何に統制するかの具體的相談會 出席者 工博 山本忠興 工博 關口八重吉 工博 黑田信三 經博 林癸未夫 工博 茂庭忠次郎 中澤辨次郎 工博 佐野利器 工博 內田俊一 安部磯雄 島中雄三 中原專一郎 下中彌三郎

就職漫畫 就職戰線あ 堤寒三 のでこの手 前川千帆 紙芝居戰術 細木原青起 處々實々 池部鈞 目の上の瘤 水島爾保布

かけられた相談に私はかく答へた

相談特種

教師と教へ子の戀の惱に答ふ
事實は小說よりも奇なる言
復讐を誓ふ女性の怨念を訓す
暴行された少女の姙娠は?
身重の妻と姑との葛藤
轉向是か非か?
鬼女と聖女との分れ目
夫の放蕩に惱む婦人へ
煩悶・求道・神の威神力
姙娠中の質問に答ふ

貞操帶 訴訟が起きたと假定して 辯護士 山崎今朝彌 / 不貞なる十字軍の騎士 醫博 高田義一郎 / 依然たる中世紀的ユートピア 新居格 / 夫が留守中の妻に貞操帶を强ふる權利ありや 妻が旅行中の夫に貞操帶を强要する權利ありや

責任顧問 堂々二百五十大家

本誌の五大讀物 讀者と共に 世界誌上漫遊 滿洲第一旅程 案內人 中西伊之助 案內人は滿洲の裏表まで知りぬいた文壇人、同行九名毛色の變つた昭和の膝栗毛!

有閑マダム愛慾史 高田義一郎

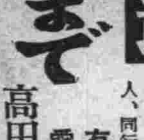

鎌子から勝美まで (兒玉博士夫人勝美、藤原秋子、林きん子等)

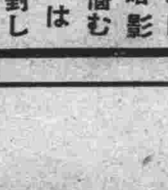

大辻司郎 漫談 ものは相談 漫文漫談界の最高人氣者たる大辻司郎氏が本誌にものした愉快な爆彈!

新作講談 秘法飛天流 大島伯鶴

貸衣裳は語る 辰野九紫 こゝに人生のすべてがある。これは貸衣裳屋、そこで衣裳棚の中から種々雜多な衣裳どもが其の愉快な身の上話をやり出した。

◆河水利用の揚水法知たし
◆以前の戀人故に惱む人妻
◆年頃の娘の良き修養書は
◆拘留處分と前途の暗影
◆家財の差押を受けて惱む
◆五百圓の有利な商賣は
◆發明品の拒絕查定に對し
◆肺門淋巴腺で姙娠は?
◆結婚十五年の無感覺性は
◆債務の責任の歸する所は
◆破產申請について
◆これは惡習慣からの罪か

平凡社 東京日本橋吳服橋三 振替東京二九六三九

◎生殖器能の豫感

若人よ＝前途を思へ　長命か短命？

機能健全なれば＝腦力も容貌も不老
性慾が衰退すると＝早老若朽し短命

一紳士は自分の秘密を告白して曰る『自分は青年時代に故郷を辭し、行李一つで東京へ來り新聞や牛乳の配達をしたり或時は職工となり、草臥れた身體で夜學に通ひ千辛萬苦空しからず、今日では大會社の重役となり、其上財産の收入も多額に上り、人生の享樂は是れからと云ふ時に、局部が貧血的萎縮で陰萎不能となり世の中をつくぐ〜つまらなく淋しく感じ何をする張合ひも失せてしまい、頭もだん〜老衰するばかりだ、顧みれば青年時代の不自然行爲や身體に無理をした事は、中年後になつてからメツキリ打撃を知るものである、早く何とかすればよかつたが、今でも性的に復活の出來るものならば、自分は現在の地位を投出し富を割いても少しも惜いと思はない。

青年諸氏は此の述懐談をきいて何と感ぜられますか？　人事ではない、今日只前途の立身成功のみ考へて、性に就て將來を深く考へて居ない青年は、之れを大いに自覺の動機としなければなるまいと思ひます、生殖器が弱小なれば今の内に十分に強健發育せしめ機能をます〳〵健全にして、一生の幸福の基を築いて置くべきである、殊に最新内分泌學の示すところによれば、生殖腺のホルモンが腦を養ひ活動元氣の淵源、生命の泉をなしつゝあるから、弱小生殖器の強健發育は、處世成功上、一層重大にして且つ神聖なる意義を有するのである。

○人生の幸福成功に萬點の人

○金ができる程心細くなる人

弱小性器＝強健發育の福音

局部へ直接＝具體的効果

物理的新療法

生理的輸血＝發育を促進す
細胞の活躍＝局部神經復活

現代醫學の尖端たる物理療法の代表的發明品として國際的好評日に高き日、獨、佛專賣特許**ホリツク眞空水治器**は、理學的構造精妙を極め、形は輕便で小さいが効力は非常に大きい、本器を一日一回、一回僅に十分間位、自分で秘密安全に直接局部へ使用して物理療法を行ふと、目前忽ち驚嘆すべき**眞空吸引力**により、萎縮せる局部へ新鮮なる血液を滿潮的に流集せしめ、組織を擴張し筋肉を十二分に緊張せしめ、活力を喚起し、着々發育力を促がし、全時に血肉細胞の微妙なる活躍により神秘極まりなき**エンツンデユング作用**を發生し、手淫過淫の害、遺精、夢精、早漏、陰萎、精力減退を回復し彎曲を整形し、短小も強健發育を見るに至り、機能をます〳〵健全ならしめ、青年は男子の資格を完成し、無力者は若返り、局部神經衰弱の復活と共に腦神經衰弱も避へり、腦力記憶力を增進し、何をするにも張合ひある快活氣分となり、前途を洋々として春の海の如く多望ならしむ。

日、獨、佛政府專賣特許

醫學博士六十餘氏實驗證明推奬
博覽會に於て名譽金牌受領

登錄＝◇ホリツク眞空水治器　金四圓五十錢　送料　內地廿一錢　植民地五十一錢
商標＝◇ホリツク包莖安全器　金三圓五十錢　送料　內地十五錢　植民地四十二錢

◎包莖　は特許ホリツク包莖安全器で無血無痛切らずに、自分で安全簡易に成形する。
◇代金引換希望は（治療器名を明記し）說明書付と注文次第送る、代金引換送料十五錢增し。

無料進呈　非賣品　圖入說明書（性の新知識）

造化の秘密、性的新知識を開放的に滿載し、本器の內容も詳しく說明し、殊に生殖器弱小男子の深刻なる悲哀の事實、本器實驗者が大なる滿悅を得た赤裸々なる感謝實驗文も多數載つて居る是非御一讀あれ、秘密御安心の上ハガキで御照會下さい、全部無料で匿名密送す。

東京市芝區神谷町十八　電話芝三一三一　振替東京七七三九　合資會社東京　新療法研究所

今晩十二時が最後だ!!

坪內逍遙博士・完譯決定版　新修シェークスピヤ全集

御申込は十月廿日午後十二時までの消印あるものは全部受付けます。

世界第一の大文學、唯一の國寶的名譯、空前の豪華廉價版、此の三位一體を以て全日本大衆に呼びかけた本全集の刊行を發表してより一ヶ月と十日、幸ひに讀者大衆の熱狂的支援の下に發表三旬にして、すでに舊圓本時代の最高記錄を擊滅し、今や出版界空前の驚倒的レコードを示しつつ、茲に花々しく最後の幕を閉ぢやうとする。

今日こそは、まこと、日本文化の分水嶺、個人一生涯運命の岐路、此の絕好のチャンスを逸して又何時の日にか魅惑溢るる人類の神品をマスターし得るもぞ。

御申込方法至極簡單!!

申込金一圓に第一回分會費を添へて本社又は最寄りの書店へ御申込下されば直ちに第一回配本ハムレットと以尺報尺が手に入ります。なほ未だ入會されぬ方にて第二回配本「ロミオとヂユリエツト」「十二夜」をも同時に入手されたき方は更にその分の會費一圓を加へて御申込下さい。申込金は最終會費に充當、一時拂は申込金不要。全四十卷、豫約者のみに頒ち月二冊配本毎月二冊同時に御屆けします、即ち廿ケ月にて完了。會費毎月一圓、一時拂十八圓。他に送料を申受けます、地方十四錢、殖民地廿四錢。なほ第五回配本の頃本社編「シエークスピヤ入門」（四六判二百頁程・美裝）を無代贈呈。

泣くも笑ふも今日一日、刮目して左記事實を銘記せよ!!

殘本一切燒却

我社は滿五ケ年間の絕對的期間付のシエークスピヤ全集の出版權は早大出版部の秘寶であるが、その普及版發行權の委囑を受け右期限後は發行權の返却は勿論、殘品一部たりとも燒却すべき嚴約の下にある。

豫約締切後は定價に復す

豫約〆切以後は斷然定價一冊七十錢、二冊一圓四十錢、全四十卷一時拂込二十五圓に復歸嚴守し、而かも分賣は一切行はない。

最後にして永劫不歸の特權

從つてかくの如き美姫の下にかゝる夢のやうな破格の犧牲的廉價（一冊五十錢、一時拂ひ十八圓）を以てしては二度と再び諸君の手に入ること至難たるべくこれを以て最後のチャンスとす。

尙ほ世上には右の事情を存知なきまま、殘品のダンピングや古本の出荷を期待せらるゝ向あるやも知れざれども廉價として是以上のことなきはもとより、而も我社は今後特賣分賣等を行ふことなく、期限後は殘品全部燒却し絕版となるを以て古本と雖も必ず定價以上而もその何倍となるや測り知られないものあるに至るであらう。蓄一錢は惜せるうちに鍛ふべく、本全集は至廉のうちに購ふべきであることを特に强調しておく。

御注意!!

只申込め！それが諸君にとつて今日の最高金言だ!!

東京駅前・丸ビル　振替東京三四　中央公論社

營業課目

床材、米杉板、ラハン材
臺檜、ベニヤ板、杉小丸太
足場丸太、其外各種木材

大連信濃町一二二　電話六一七九・長六一七〇

村井材木店

アスモン錠

喘息と一般咳嗽鎭靜劑（すべてのせきによくきく）

アスモンは古來の名醫が和漢藥中の秘藥としておつた藥用植物を集めて其最も有效成分に付各種の研究と試驗を行なひたる結果特別の操作にて全主成分を抽出し合理的治療劑として粉末と注射液を醫界に提供し發賣以來想像以上の好評を賜るの光榮を得たり更に大衆的家庭の常備藥として錠劑の製劑發賣を試み之れ又一般大衆よりぜんそくは勿論すべてのせきをとめたんを去るの效果が偉大であるのみならず。殊にアスモンの主成分には發溫と保溫との特種の反應作用ある爲めに寒氣のあるかぜひきには最も良藥として歡迎されております。

五十錠入　一、〇五
百錠入　一、六〇
他に粉末、液劑並に注射劑あり
（文獻進呈）

製造元　大阪市浪速區稲町三丁目九六　順天堂醫化學研究所　福地久
發賣元　大阪市東區道修町三丁目　田邊五兵衛商店

資本金　壹億圓（全額拂込濟）
積立金　壹億貳千壹百貳拾五萬圓
營業種目　預金、貸付、割引、內外爲替、信用狀の發行其他一般銀行業務
本支店出張所　（橫濱本店・東京・東京丸ノ內・名古屋・大阪・神戶・下關・長崎・青島・天津・北平・漢口・上海・香港・廣東・牛莊・奉天・新京・哈爾賓・新嘉坡・蘭貢・カルカッタ・孟買・カラチ・マニラ・スウラバヤ・スマラン・バタビヤ・シドニー・倫敦・巴里・漢堡・ベルリン・アレキサンドリア・布哇・桑港・ロスアンゼルス・シヤートル・紐育・リオデジヤネイロ）

大連市大山通二番地

橫濱正金銀行　大連支店

電話（代表番號　三〇一一番　宿直專用　六〇六五番）
振替貯金番號大連二二〇〇番

新高切タバコ

キャピタル

廿本入　金十錢

タバコと云ふタバコの中で何と云つてもこのタバコ？
卽ち
キャピタル

發賣元　泰東洋行

鑛業に關する總ての御相談に應じます

大連市兒玉町三　電話六五四四番

八丁鑛業所

最新に出來た珍らしい療法

是非一度御試し下さい

非常時の今日！この療法！

非常時の秋、私共の健康が冒されやすい時で左記の病氣が發生する頃でありますから其病氣に今日より罹らぬ樣注意し、又罹られた方は早く癒しませう此の療法は寫眞の如く頭部だけ出して全體を包み、三四十分間種々の鑛泉の蒸氣を以て溫め體內の古い水分を發汗させ、其の代り此の獨特の鑛泉を體內に吸收する最も近代的療法です

衛生完備

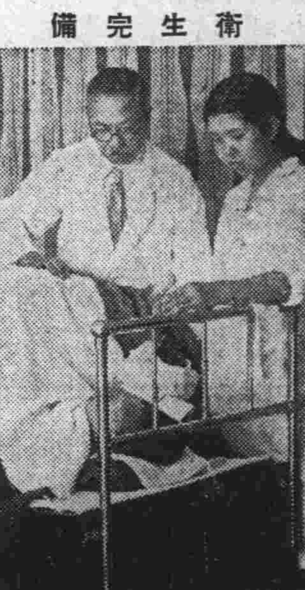

附添の者がついて居りますから御不自由を感じません

肺結核、肋膜炎、腺病及發育不善、感冒、喘息、慢性胃腸病消化不良、便秘、リヨウマチ以神經痛、關節炎、子宮病、月經異狀、せうかち、不妊症、神經衰弱、不眠症、ヒステリー、動脈硬化、血壓亢進、貧血症、心臟病、脚氣、腎臟病、糖尿病、壞血病、肥滿症、脊髓病、肩のこり、黃だん、寢小便、痔疾、淋病、其の他

治療時間三十分間　料金一回一圓　午前七時より午後九時迄

滿洲本院

大連市三河町中央（西廣場下車）

院主　山內三次郎

山田博士發明・藥効を持つた化粧水

お顏の油が取れて色白く美しくなる

顏劑　ユキワリミン

うつかり出來ない若き美のお顏!!

どなたのお顏でも多少とも油の出ない方はありません。その油を放つて置くとニキビ、ソバカス、吹出物は素より色黑、シワまで出來てお顏は古びますと聞いては恐ろしい！

その禍を斷つために皮下の油を解消した上、強い殺菌力まで有つた雪割草の靈基から顏劑ユキワリミンが生れました。

■…御化粧下　白粉トキ水
■…御顏のシミ油取り
■…ヒゲソリ後に湯上りに
■…しかも其の上
■…ニキビ
■…ソバカス
■…吹出物
■…色黑の惱みを
■…面白いやうに取去る

あなたの御顏の美を若々しく一層美しくする爲に

御一家に一瓶はぜひ御用意を！

時は今！　素晴らしい大懸賞　〆切いよく本日限り

顏劑ユキワリミン空箱一箇で三越調製の禮裝着があたる

一、懸賞課題　顏劑ユキワリミンが他の化粧水と比べて優れた點
一、解答方法　顏劑ユキワリミンの空箱の裏面に解答と住所氏名及びお買求めの店（何町何名）及新聞名明記の事（五十錢箱一口、一圓箱二口に有効）
一、送り先　御買求めの取扱店に持參する事、送る場合は一枚は三錢切手、二枚は六錢切手貼布の事
一、取扱店へのお願ひ　取扱店は期間中のものをまとめて〆切と同時に發賣元へ送付下さる時は別記、報酬及び賞品を進呈します。（締切本年十月卅一日同日消印あるものは有効）
一、發表　本年十一月二十日前後本紙上
一、賞品（正解者多數の場合は、嚴正抽籤により一百名を決定す。）
　一等　三越特製　禮裝着　一反づゝ　五十名樣
　二等　三越特製　三越銘仙　一反づゝ　五十名樣
選外者にはユキワリミン優良油取紙一冊宛
賞品は本年十一月卅日より十二月三十日迄お買求めの店より漏れなく御渡し致します

全國有名藥店化粧品百貨店にあり

本舖　東京・原澤合名會社・高輪　振替東京八〇五二番

家出人千八百餘件 邦人斷然トップ
◇◇ 年末にかけて一層増加する ◇◇

感傷の秋に 世の裏表を探る

支拂説諭願

感傷の秋に誘はれて近ごろ家出人が素晴らしく増加した、家庭、借金苦、桃色逃避行など混濁した世相の裏面を描いて毎日大連署保安係へ數件の捜査願が舞ひ込んで來る、同署保安係が取扱つた本年一月から十月中旬迄の家出人捜査願の件數は大連市内は勿論、内地、朝鮮方面からの分を合せて千八百五十一件、この中發見されたもの五百二十七人未發見千三百二十四人さいふ多人數だ、これを國別に見るさ

	發見者	未發見
日本人	四二六	一、〇八〇
支那人	九八	二四三
外人	三	一

さいふ割合になり日本人に斷然多いのは悲しむべき現象であるが、これは日本の家族制度に原因するところさ戀の墮落ちが感激性に富む日本人に多いためであらう

× ×

更に滿蒙熱に浮かされて徒手空拳フラ〜さ來連しその日から食ふに困つて警察へ泣きつく行政保護者は二百二十餘人で、このうち半數は街のルンペン群に投じ、あさ半數は家族や親戚の送金でうらぶれた姿を郷土へ歸つたものだ

× ×

これに次いで警察を悩ますものは説諭願だ、無鐵砲に郷里を飛び出して來た我子や妻に歸國するやう勸めて呉れさいふ歎願が五十二件、宿料を支拂へ、借家を明渡せさいふのが四十二件、委託金品を返還して呉れさ請求するのが三十一件、貸金、賣掛代金、遊興費を支拂つて呉れるやうにさ泣きついたのが二十六件である、保安係ではこれら説諭願に基いて相手方を呼び出し理非を質して處理してゆくのであるが、これから歳末にかけてスピード的に願書の洪水を見るだらうさ泊係官は汗ダクで語つてゐる

共匪二千五百を撃退更に追撃
藤田中尉戰死、敵屍二十

【吉林特電三十日發】吉海沿線磐石及び黑石鎭を中心さし、奉吉兩省を股にかけ卡倫を境界さして活躍を續けてゐた共産匪の群さ合流し約二千五百の勢力を有し日滿兩軍の討伐網を突破してゐた殷臣、宋國榮、毛作桜一味は二十三日高波、中村兩部隊の前進に風を喰つて奉天省境界方面に逃走したので二十九日小城子に向け進撃前進中の中村部隊は附近山中において約三百の匪賊團さ遭遇し、敵の頑強なる抵抗の下に交戰これを粉碎し三時間の後南方に撃退せしめた、この戰鬪においてわが軍は藤田中尉戰死し賊は死體二十餘を遺棄してゐたが、中村部隊は引續き猛追撃を加へてゐる

吉興將軍の部隊 共匪巣窟を衝く
吉海線はこれで安全

【吉林特電三十日發】吉林全省の匪賊を粛清して人心の安居樂業を保護すべく日本軍さ共同戰線を張り、二十六日午前九時二十分新京發〇〇〇名を引率し討匪司令部を磐石に進出した吉興將軍の部隊は三十日共産黨の巣窟盆道山を包圍攻撃し一擧にその本據を覆へしたこれがため吉海全線は匪賊の影を絶つに至つたが逃走匪の徹底的殲滅を期し日滿兩軍は追跡續行中

灤東匪討伐

【錦州特電三十日發】老毛子一味の灤東匪賊を討伐中の支那側保安隊は匪賊側が意外に頑強であり、飽くまで抵抗するのでその根據地たる撫蘭城さして漸次進出し劉景文の部隊は激戰の後紫金山を占領してその南門にまた周毓英の部隊は東門に、一時敗退した劉佐周の部隊はその勢力を挽回して北門角に肉薄し三方よりこれを包圍攻撃する一面、降伏の勸告狀を出したまた撫蘭の地方民は保安隊に對し大洋五千元の謝禮金を賭け撫蘭城より匪賊の掃蕩を懇請してきたので、萬一勸告に應ぜざるさきは大砲を以て一擧にこれを殲滅すべく關東軍に使用の諒解を求めて來たなほ保安隊は右の戰鬪において百六十名の死傷者を出したさ

傷病將士の凱旋行

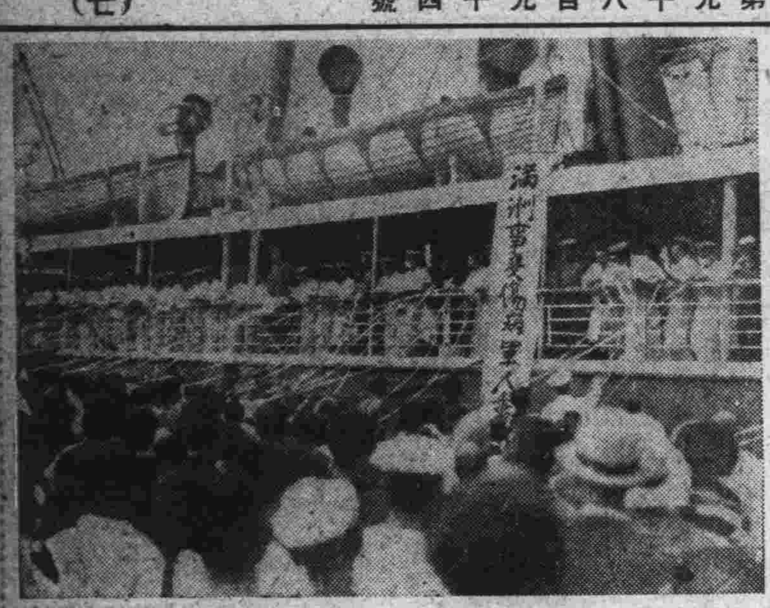

負傷や病にて去る二十八日大連に凱旋した憲兵少佐川島鐵太郎氏以下六十六名の白衣の勇士は三十日懷々故郷に凱旋するため三等軍醫正西岡留次郎氏以下六名の看護兵に附添はれ午後四時出帆の照國丸に乘船した、見送りの人は冷え初めた夕方の寒空にもかゝはらず官民多數甲埠頭を埋めたが定刻さなるや、昨年八月定期異動後約一ヶ月憲兵分隊長さして當地に縁故のある川島少佐より「この寒さの中なお見送り有難うございました」さ別れの言葉を殘し滿船飾照國丸は一路故國に向つたが一同は一先づ宇品に上陸廣島衞戍病院にて病後保養の豫定である(寫眞は一行)

竹島丸
危機を脱す

近海郵船會社、横濱牛莊線竹島丸(總噸數二五七六噸船長野村武六郎)二十九日午前十一時營口出帆名古屋向航行中、同日午後四時頃第二番船に浸水あることを發見し排水作業をなしつゝ普蘭店向避難中の旨昨夜當地代理店日本郵船會社に入電あり、浸水の原因は目下の處判明せず當地郵船にては早速救助手配をなし滿鐵に依頼し救助船さして滿鐵小蒸汽船奉天丸を差立つることゝせるが、奉天丸は滿鐵の敏速なる取計らひに依り潜水夫乘船昨夜半普蘭店向出帆せり、奉天丸は今朝普蘭店に到着の豫定なるが同小蒸汽船は強力なる排水ポンプの備へ付あり、且つ竹島丸浸水程度も輕微の模樣に付き多分普蘭店にて航行差支なき程度に排水し、大連に回航出來る見込みなり、當地に回航出來れば假修繕の上日本向出帆さなる豫想なり、尚今朝竹島丸より無線に依れば其後浸水增加せずさ云ふ

丸茂保之
すべてを懺悔

【天津三十日發國通】二十八日夜檢擧された丸茂は同夜は一晩中うなされ通しであつたが昨日の自白ですつかり重荷をおろした故か昨夜は主任の情の松茸飯を甘さうに食べて熟睡本朝は小口司法主任にスポーツマンらしい朗かさで總てを懺悔して「今は氣も輕くなつた自分は潔く斷罪を待つ決心です」さ述べた

岡健次君取調べらる

【天津二十九日發國通】奉天署松尾警部補、手島刑事、大連庄司刑事部長の三名は本日午後四時北平に入つたが、右は犯人さ同行の岡氏取調べのためさ見られてゐるも共犯の事實は全くなく單なる知合であつたに過ぎずさ見られてゐる

勝美、中園に令狀執行

邪戀の中園秀雄並びに勝美夫人に對する取調べは高井檢察官の手で連日行はれてゐるが未だ完了せず既に二十日間の拘留期間も三十日限りさなつたので三十日午後豫審判官の手より強制處分の令狀が發せられた

滿洲見本展
十一月一日金澤で

【金澤三十日發國通】東亞産業協會主催の滿洲見本展覽會並びに貿易懇談會は十一月一日金澤市兼六公園内商品陳列所に開催されるが貿易懇談會は午後一時より同所に開會同地方の有力者五十名も會議に參加する筈、尚諸般の準備の爲め來金しつゝあつた奉天日滿貿易商品陳列所の矢部書記は三十日午前九時金澤に來つた、主催側滿洲國の事務官一行十三名は三十日來金する筈

新京附近の匪團 結氷期には壞滅
彼等の鳥瞰圖を見る

【新京電話】新京附近における匪賊は昨年來の日滿軍の討伐により大集團匪は完全にその姿を消してゐたもの、今夏の高粱繁茂期を利用してこゝかしこに潜伏、部落襲撃、通行人の掠奪など良民を苦しめてゐたが、匪賊數は新京管内でも一千二百名に達してゐるが主に北鐵沿線米紗子附近並に懷德縣、劉房子附近が中心地帶さなり、匪首も大なるもの五十、小なるは十名位で、これらの一千二百名は通天柱外二十名の匪首も統制下に服してゐる、これからの結氷期を控へて官憲の嚴重なる警戒網及び糧食難のために遠からず全滅の運命に立ちいたるものさみられ、なほこゝに注目すべきは反滿反日を標榜する不逞鮮人の存在で、これらは土匪に比し少なからず智識的であり各種の材料を利用し、巧に匪賊の群に混じて惡宣傳をなし惡辣なる方法をさつてをり、鮮人部落でも仲間拔ひにされないさいつた輩で次の如きものである

一、大韓獨立黨、國民府、革命黨首領梁荷山 全滿に亘り部下四百五十名を擁し南京政府並に上海不逞鮮人團さ連絡をさり日滿要人の暗殺、建築物破壞などを目的さしたるもの、十月一日同志を五隊に分ち各地に派遣した事實もあり、また十月十三日奉天省清源縣中寨子に臨時參謀本部を置き二十餘名の幹部を招集し軍費調達につき協議した事實あり

二、朝鮮獨立黨首領權守値 部下三十名を擁し吉林省五常に本據を有し日滿軍並にその他の情報を蒐集の傍ら特に國境方面を攪亂につさめてゐる

三、住民會首領李毭錫 部下四十名を擁し吉林近郷に在り同地の不逞鮮人の指導的役割を演じ全滿鮮人團さ連絡、日滿軍の行動を南京政府に報告の傍ら要人の暗殺並に後方攪亂を企てゝゐるものである

八百名の採用に 二千名の應募者
七年以上勤務者採用
上京中の滿鐵人事課長歸る

滿鐵々道部、鐵道建設局、鐵路總局の技術系統社員を日本各鐵道局より採用のため九月末より上京中であつた滿鐵人事課長土肥顓氏は鐵道部採用者を決定し三十日入港うらる丸にて歸連したが船中語る

鐵道部關係のもの三百三十名の採用を決定して歸つて來た、この船で既に七、八人來てゐるしこの次から續いてやつて來る筈だ、採用者は主に機關區検車區工務などで工事經理も少し居る、採用方法は主任級以上は十五、六人居るが皆んな直接會つた、その他の者は到底會ふことは出來ないから提出されてゐる履歴書により年齢、技術、勤務年數に鐵道省から順位を附けてゐるからそれによつて決めた少くさも七年以上勤務した者でなければ採用してゐないから相當優秀ださ思ふ、總局の方は六百名、建設局は二百名採用する筈で目下盛んに人選中だが、私が十一月の中旬再び上京して決定することになつてゐる、總局の方は主さして事務系統の採用だ、今度の採用に當つて痛感したことは鐵道省の下積の連中は確に行詰つてゐる、それで何んさかして新しい方面殊に滿洲に行つて働きたいさ考へてゐることだ、それで當初は志望者が少くこれでは採用豫定數に達しないさ心配してゐたが、漸次殖えて後の八百名の採用には既に二千人からの應募者があつた、來年度の技術關係滿鐵新入社員採用はもうぼつ〜詮衡しなければならんだらう、内地の諸會社が盛んに引張つて居り、早いところでは既に六月頃から豫約してゐる滿鐵も早くしないさ屑を採られねばならんやうなことになる

首相暗殺計畫
神兵隊事件で
バク露

【東京三十日發國通】神兵隊事件の捜査の結果次々に副産物が現れてゐるが又復中島九郎が昨年暮世間を騒がした獨立青年社事件の主謀兒玉を使嗾し齋藤首相暗殺を企てた事實が判明するに至つた、兒玉は昨年十二月獨立青年社事件が發覺し其の筋の手迫り千葉の某氏邸で自殺を圖り重傷を負ひ入院し退院間際に五月頃病院を訪れて近づいたのは中島で中島は金品を送つた外、巧言を以て同人の歡心をかひ首相暗殺を教唆しこれにより株の暴落を圖り以て思惑を計畫したが兒玉に峻拒されたさいふ新事實が暴露され檢事はこの新事實についても追及の手を進めてゐる

埠頭の新採用者 日給一圓六十錢
悲喜交錯の結果發表

失職者のオアシス……滿鐵埠頭事務所現業員の採用試驗は去る二十四日擧行され二十八日第一次合格者を發表、次いで二十九日口頭試問を行つて最後の決定を見たがその結果中等、小學校合せて百三名が合格者さして三十日埠頭事務所五階會議室に姓名が發表された、採用如何を氣遣つて見に來た者の中に悲喜交々の情景が展開されたが、合格者は十一月一日附で採用され半ケ月講習を受けた上で貨物ヤード方面に廻されることになつてゐる、日給は商業一圓六十錢、小學校出の二十一歲が一圓五十錢で年齢に從つて三錢の增減がある

觀菊御宴に召さる
上島慶篤氏の光榮
硬金屬發明で國防貢献

市内榮町二丁目大華電氣冶金公司社長上島慶篤氏は十一月十日新宿御苑にて行はせられる觀菊御宴に御召に與り、一日出帆うらる丸にて夫人同伴上京することになつたが喜びの同氏を事務所に訪へば

陋巷の非才の身に異數の恩召に與り御仁慈に感泣するのみですさ冒頭し謙遜しながら語る

從來御宴のお召に與つた人は總て位階勳等あり社會の重任にある人ですが、私は身に何等の公職もなく關東廳の日下內務局長等の御推擧により破格の御皇恩に浴し今更身の報國の努力が足らぬ恥ぢる次第です、この御皇恩に報ゆるため今後共益々工業立國の爲に精進する覺悟です

同氏は長野縣の生れで東京高工に學び明治四十年青雲の志を抱いて滿洲に渡り滿鐵電氣作業所の一技術者さして研究に沒頭してゐたが時の國澤理事長に見出されて匿名にて獨逸ベルリン大學に留學を命ぜられ、歸滿後刻苦研究の結果高速度鋼以上ダイヤモンドにも匹敵する硬度の金屬を發明して國防に貢献する事大なるものがあつた(寫眞は上島氏)

非轉向組の河村 田村辯護士忌避
"癪にさはるのだらう"と輕く一蹴

滿洲第二次共産黨の非轉向組松崎、出口、河村三被告の内最も頑強に轉向を斥けてゐた河村丙午は二十九日轉向に當つてゐた田村辯護士に對して、同辯護士が同志の轉向に努力して居り、且つ青柳左翼辯護士の入會を拒否する關東州辯護士會の一員であるさの理由の下に突然獄中より辯護拒絶狀を長島裁判長を通じて提出した、右に對し田村辯護士は語る

獄中被告中最後まで轉向を肯んじなかつた河村さしては、同志から轉向者が續出することは殘念であり、同時に轉向に導いてゐた私に對して癪にさはるものがあるのでせう、私さしては拒絶して來たものをそれでもさいふ理由はないので解任を承諾しました、但し辯護解任は河村だけで、轉向組の十四名及び獄中被告中松崎、出口の兩名は現在でも私を信じてゐるのでこれ等の者に對しては從來通り私が辯護に當ります

怨靈を慰めん "鶏魂碑"
旅順郊外に鶏の村

旅順名物鶏も年々廿七、八萬羽、金額にして五、六萬圓の取引高を示し本年からは殊に官營の市場も出來上つたので、鶏鳴嘴一帶は一部落を現出し既に電燈線は架設されてゐるが未だ最も必要視されてゐる電話の開通がないので、同地附近の要望さ土地の發展に伴ひ旅順民政署にても大いに考慮するに至り、追つて官有地の一部貸下げをなす方針らしいがこれさ同時に電話の開通も併行實現されるかも知れないので、部民一同は大に期待してゐる一方では近く取引人である日滿人一同は同地に「鶏魂碑」を建設し鶏の怨靈を慰めた上、豐饒を祈り櫻花、松樹を移植し大に風光を添へる計畫である

主力を沿線に 主婦教育
社會係で愈よ乘出す

既報の如く滿鐵地方部社會係では兒玉博士事件で家庭主婦の家庭生活に對する關心が相當強いのを利用して主婦教育に積極的活動を開始することゝなつてゐたが先づ大連をきつかけに運動を起すことに決定、去る二十七日久しく中止さなつてゐた滿鐵經濟家事講習所聯合講習會を播磨町、日出町、沙河口の各講習所に通つてゐる夫人會員二百二十餘名に中西地方部長の講話その他種々の懇談があり相當の效果を收めた

なほ社會係ではこの運動については主力を滿鐵社員の多い沿線方面に注ぐ筈で、更に滿鐵方面の家庭教育具體案を立て目下地方部長の決裁を求めてゐる

高潮の神宮競技
冷雨に闘志いや燃ゆ
柔道に田中(神奈川)蹴球に東京チーム優勝

【東京三十日發國通】明治神宮大會第四日は小雨さ晩秋の冷氣にも拘らず各競技出場選手の意氣旺盛にして大會は一路高潮への途をひた走つた、青年館の地方一般對抗柔道は國技の粹をみせて白熱戰の後神奈川の田中五段が優勝し覇者の榮光に輝く、午後三時からは蹴技場で東京對仙臺のア式蹴球決勝が行はれ小雨の中を力さスピードの快試合を展開し遂に東京が四對一で凱歌を擧げる其他外苑相撲場では大學專門校の對抗相撲、籠球は市内五コートに分れ、對戰が續けられた、なほ三十一日は青年團對抗競技、蹴球ファン渇望の早、慶、明、立、法に東大、日大を加へての七大學新人戰の幕が切つて落される等大會も愈々全面的興味を次第に擴大して來た

【東京三十日發國通】神宮競技柔道は全國選拔四組の勝者長野縣後藤五段石川縣山下五段神奈川縣田中五段靜岡縣高田五段の間に行はれ田中五段二勝一引分で優勝した

【東京三十日發國通】神宮競技蹴球地方對抗選手權試合決勝戰東京オービー對仙臺サッカーは三十日午後三時七分より神宮外苑蹴技場で仙臺軍の先蹴に開始、結局左のスコアーで東京が優勝した

[illegible]

【東京三十日發國通】明治神宮體育大會[illegible]

甘井子線
發車時刻表

最近甘井子方面の發展につれて大連甘井子間交通量の増加に鑑み滿電バスでは十一月一日より左の通り發車回數を增加し大方の便宜を計る事さなつた

大連發	甘井子發
午前 七、三〇	午前 八、〇〇
八、〇〇	八、四〇
九、〇〇	九、四〇
一〇、〇〇	一〇、四〇
一一、〇〇	一一、四〇
一二、〇〇	午後 一二、四〇
午後 一、〇〇	一、四〇
二、〇〇	二、四〇
三、〇〇	三、四〇
四、〇〇	四、四〇
五、〇〇	五、四〇
六、〇〇	六、四〇
八、〇〇	八、四〇
一〇、三〇	一一、〇〇

作興週間の下相談

國民精神作興週間の準備は着々進捗を見てゐるが三十日午後二時から大連民政署に民政署、關東廳、市役所、敎化聯盟、滿鐵の各委員參集第一回下打合せ會を行ふ筈

大連で 無税港の 時計と 指環 宝石入
一番安く賣る
口近江洋行
大連浪速町(大連百貨店隣)電六八七三

ホワイトホース ウヰスキー
純良無比

特許高井式 豆腐機械
人力用動力用 種々在庫
石川縣金澤市 株式會社高井商店

ツナヒキニ カツタ クミハ グリコ ダイスキ

★フトソン袋
旅行に 保存に 婚禮に
三枚入 二〇七〇 五枚入 二三〇 五枚入 八八五〇
東京神田紺屋町二一 東京ズック加工所 電話浪花二八六六番
カタログ呈 販賣店募集

毛糸は品質本位の ラクダ屋へ 電 五七四八 三六一九

秋のコーラス
「寒くなつた 寒くなつた 寒くなつても散歩はいゝぞ 服は新調、外套もニユウだ 寒さ何かは 氣は朗かに みんな見てくれこのスタイルを 生地も仕立も丁子屋製だ」 ワツハツハ… 愉快々々、さあ行かう

丁子屋
大連連鎖街 電六二七番

Bosch
これこそ、モーターボート、自動車、及び貨物自動車を、その初期より今日に到るまで引續き走行せしめてゐる有名なるマグネトーである。
× ×
ボツシユの始動裝置とボツシユの點燈裝置が貴下のエンヂンに裝備されてさへゐれば曠野の只中で暗闇に救助も求められず困り果てる樣な事は絶對にない。
市場に存在する無數の安價なる模倣品を御注意の上排撃されよ!!
それ等の模倣品は外觀こそボツシユ製品に似てゐるが、ボツシユ製品の具備する優秀なる材質と性能さを缺いてゐる。
日本總代理店 イリス商會
技術に關する件は左記へ御照會を乞ふ
東京市赤坂區溜池十五 イリス商會

十一月一日 英邦文速記科新學期
英學會 近江町一二(西廣場) 電四三〇八

林檎の箱賣並内地代送
風味佳良の滿洲産林檎を二ヶ年内地へ代送致しました處故障なく到着し非常なる好評を博しましたので本年も第二回を次の方法で取扱ひ致します
國光特等品 四貫目入一箱 (箱代送料共金四圓八十錢)
但臺灣、朝鮮、北海道、沖繩、千島、伊豆大島、佐渡等御斷り致します、御希望の方は送先及宛名を明確に記入し十一月十日迄に組合事務所へ御申込下さい、代金は其節申受けます、又遠方の人は申込さ共に振替口座へ代金拂込下さい
昭和八年十月二十八日
大連市榮町四番地(連鎖D區)
滿洲果實輸出販賣組合
電話二二〇八番 振替口座大連五八一〇番

山下式 ペーチカ 置ペーチカ ヨーキストーブ 製造 販賣
山下式長洲風呂改良金物
山下式竃
燃料は撫順炭 容器は山下式 新案特許
山下卯之助
大連市監部通一二〇 電話二一六一六番

青空ホテル (27)

近江帆三
吉邨二郎 畫

辛い園遊會(五)

そのうちに旗島の番が廻つて來た。そこでぐつと反り身になつて天の一角を睨みながら、

「さてどん尻にひけえたは、汐風荒き小洶の」

とやり出したのはよかつたが、「背負つて立たれぬ罪科は、其身に重き虎が石」まで來たら、その後が出なくなつてしまつた。さつきまですら〜〜いつてゐたのに、どういふわけか、その先が出て來ないのである。さうなると、まごついてしまつて顔がぽうとしてしまう。爲方がないのでもう一度、

「其身に重き虎が石」

とやつてゐると、小泉が、

「惡事千里だよ」

と小聲で教へてくれた。有難いと思つて、それからは度胸を定めてゆつくりと「念佛ざれえの南郷力丸」までやり通したが、全身汗でぐつしよりと濡れてしまつた。

拍手の音。喊聲。

「アンコール〜〜」これは逸見さんの聲である。

幕がおりても騒ぎは止まない。

●●●どえらい人氣だ。

「どうする?もう一度やるか?」

と山路さんが得意顔でいつた。

「やりつい手だ、もう一丁やりませう」

と那賀は辨天小僧をもう一度見せたいのである。

「ちや、やるよ。おい旗島君、もう間違へちやいかんぞ」

「はあ」

「無理もないが、しつかりやつてくれ」

「はあ」

「向ふを見ないで、横の方を向いてやりたまへ」

「横の方を向いたんですけども……」

「顏だけ向けても駄目だ。横眼でぢろ〜〜見たんだらう」

「そんなことはありません」

「見てゐないと思つてやれ」

と山路さんは無理な注文をした。

「誰か來てゐるんですか?」

と、三輪が訊ねた。

「目下結婚中が來てゐるんだよ」

「どこに〜〜?」

「嘘だよ」

「ようし。聞き捨てならん」

「嘘だよ」

と旗島は頻に緊張した。

また柝が入つて、幕があいた。

しかし、こんどは旗島も度胸が据って、聲も仕草も十二分に發揮することが出來た。

樂屋へ歸つて來ると、もう逸見さんがひと足先きに來て、みなを待つてゐた。

「大成功々々!」

と逸見さんは相好を崩して、盃を持つて歩いた。

「どうも慇懃な有難う」

と山路さんがいふと、逸見さんは、

「おや?僕の聲がわかつたかれ」

「わかるどころぢやありません。あなた一人が音頭を取つて——。我田引水ですよ」

「さうか。そいつア一寸まづかつたな。しかし、大出來だつた。アンコールをやつたなんて、古往今來始めてだ」

と逸見さんは、自分がまツ先にアンコールを呼んでおきながら、いゝ氣なものだ。しかし、人氣をあふるには慥に役立つたに相違ない。

「課長さん、演つてみたかありませんか」

と、那賀がいつた。

「演りたいとも!腕がむづ〜〜しとる。どうも惡い時に女房を貰つた」

と、逸見さんはとう〜〜眞相を告白した。

そこへ寫眞屋が來たので、五人は再び舞臺へ出て寫眞を撮つた。

那賀と三輪とは、

「見合ひの寫眞にしようぢやないか」

といつて、一人撮しをしてゐた。

ダンス教授 滿洲舞踏教師協會理事長 兼技術試驗委員長 小田壽 西通若狭町角 御東號三階

タオル 晒木綿 ハンカチ 金巾天竺 フロシキ 加工綿布 ネマキ ふきん シキフ フトン綿 木綿羅紗 厚司 ズボン各種 各種作業服 毛布色々
並に御進物用御入用御注文に應じ御奉仕勉強致します
大連市西通八二 大 綾部商店 電二一六九一

重症用 慢性用 治痳藥 サロサン 男子用 女子用
注意 各地の藥店に有り品切の節は直接本舗へ御注文を乞ふ
痳病内服藥 臨床医家・各病院の實驗と賞讃を得たる高級藥
ザロサンに就て
從來本社多年研究の結果治痳内服劑として奏効迅速の最高製品たる自信を有するに至り、茲に發賣を見るに至れり、即ち本劑は世界的治痳劑として有名なる『マイソールザンタール』を主劑とし之れに有効卓越なる高價藥『カワカワエキス』を配し其他補助藥四、五を最も合理的に配劑せしものにして既に幾多の臨床醫家並病院に於かれて實驗と賞讃を得たるものなるが故に痳疾治療上の諸條件たる殺菌、消炎、鎭痛、利尿の作用悉く具備するは勿論、普通市井の販賣品に於けるが如く嫌忌すべき副作用なく比較的短時日にて治癒期に達するを得る最も卓越せる治痳内服劑なりとす。
適應症 急性痳病、慢性痳病、尿道炎、攝護腺炎、消渇、痳毒性尿道カタール、精糸炎、痳毒性睾丸炎
用法 一日三回一乃至三球宛食後一時間服用
包裝 三十球入 一圓 六十三球入 二圓 百廿六球入 三圓五十錢 二百五十球入 六圓五十錢
製造元 株式會社 富谷製藥所 東京市赤坂區新町三丁目二十二番地
代理店 日本賣藥株式會社 大連市浪速町

升 新入荷品
佐渡ケ島産 小ハゼ佃煮 百匁 五十錢
同 アラメ佃煮 同 三十錢
北海道 筋子 百匁 五十錢
スズコ 同 四十錢
同 三十五錢
新潟商會 大連市岩代町三一 電話二二〇〇〇番

夫婦仲のよくなる 美神丸
コシケ 婦人病の有名藥
効能 コシケ 子宮内膜炎 子宮出血 月經不順 産後疼痛 手足腰引つり痛
藥價 五週分 一圓八拾錢 十週分 三圓五拾錢 特製 二圓 特製 三圓八拾錢
▼各地藥店にて販賣▲ ▼今スグお買求め下さい▲

急性 慢性淋病 美神淋藥
家傳の秘方に最新藥學の精髄たる注射の原液を合理的に配劑した本藥は藥がヨクキキ……重症者も驚く程早く快癒するので一度服めば治るまで本藥を絶對愛用せらる。本舖は大阪市東區南久寶寺町堺筋宮内善進堂であります。
藥價 一圓七十錢・二圓五十錢・三圓五十錢・六圓
美神丸 美神淋藥 本舗 宮内善進堂 大阪市東區南久寶寺町堺筋
美神丸、美神淋藥滿洲各地代理店 振替大阪五七番
大連市平和街三 井口藥房 / 〃淡路町七 菱川大昌堂 / 〃沙河口元町 大久保人命堂 / 〃信濃町市場前 藤井藥房 / 旅順市青葉町 萬代號 / 金州民政署角 鳴商店 / 普蘭店同仁街 平樂寺藥店 / 瓦房店東復州大街 盛進堂藥局 / 營口元神廟街 回大堂大藥房 / 遼陽大和通 安達藥房 / 鞍山北二條町 木澤一心堂 / 奉天浪速通 松尾大正堂藥房 / 奉天小西關大街路南 大同大藥房 / 鐵嶺立町 林世生堂藥房 / 開原附屬地 高橋藥房 / 四平街 松島町 村田天壽堂 / 公主嶺 大連東亞洋行 / 新京吉野町二丁目 足立東亞藥房 / 吉林日本橋通り 東亞號藥房 / 〃新開門街 東洋大藥房 / 哈爾濱モストガヤ街 森泰號大藥房 / 〃傳家甸昇平街 加昇號藥房 / 本溪湖水利町 長壽堂藥房 / 多久島藥房

實驗文集 無代進呈
牛乳・玉子に勝る滋養強壯劑 小供にも飲みよい ビタミンの素
美味 無臭 誰にも飲みよい
トミヤの肝油球・效力百パーセントの近代的榮養の素
定價 五十球五十錢・百球九十錢 三百球金二圓・五百球四圓
注意 富谷の肝油球は著名で全國の藥店にあり升が萬一品切の節は粗惡な代用品を賣す、本舗へ御注文を願ます、送料は各十二錢、急ぎの人はハガキで申込めば代金引換便で送ります
發賣元 株式會社 富谷製藥所 東京市赤坂區新町三ノ三二 電話青山(三六)四五七八番 振替東京七〇八一番

現代科學の精髄 ばい毒 たい毒 沃素療法
六〇六號、水銀等の不備を補ひ、最新醫學と數十年體驗の精華たる和漢藥とを融合せる
最新沃素劑 氣持よくひえ梅毒を排除する
毒掃丸
重症用毒掃丸の適應症
急性梅毒、慢性梅毒、神經梅毒、腦梅毒、潛伏梅毒、遺傳梅毒、梅毒性内臟疾患、胎毒、よこね、かんそう、惡性ニキビ、梅毒性リウマチス、梅毒性眼病、ひえ毒。
(全國藥店にあり)
普通用 藥價 五十錢・一圓 重症用 藥價 二圓・三圓・五圓 十圓・二十圓・三十圓 小兒用 二十錢・三十錢・五十錢・一圓
重症用毒掃丸は新行品に付若し藥店に品切の節は相接本舗へ御注文を乞ふ
本舗 東京神田花房町二 株式會社 山崎帝國堂 振替東京一四六七番
(全國藥店にあり)
山崎 瘡滅散 かんそう・たむし・いんきん・外用藥 定價 二〇錢・三〇錢・五〇錢・一圓

大連汽船出帆

●青島上海行 午前十一時 (奉天丸 十一月一日 / 大連丸 十一月四日 / 青島丸 十一月七日)
●天津行 (天津、湖航) 長平丸 十一月一日正午 / 濟通丸 十一月三日正午 / 天津丸 十一月五日正午
●安東行 濟通丸 十一月六日正午
●龍口行 龍平丸 十一月四日正午
●長崎・基隆・高雄行 (船客搭載)
●山東丸 十一月四日後五時
●山西丸 十一月十四日前十時
●敦賀・新潟・伏木行 (船客搭載)
●河北丸 十一月九日後四時
●芝罘・清津・雄基行 (船客搭載)
●遼河丸 十一月廿五日
營口大連阪神行 龍鳳丸 十一月二日
專屬荷客取扱店 (大連敷島町) 大連汽船株式會社 電話代表番號七一三一番
永和公司 電話七二七五・七八六八
阪神航路扱店 (大連須磨町) 澤山兄弟商會 電話四二六五・四六八一
臺灣航路荷客取扱店 (大連敷島町) 丸二商會 電話五八八八・四二六四
乘船切符販賣所 (大連伊勢町) ジャパンツーリストビューロー 大連案内所電話五五五四番

日本郵船出帆

●歐洲行 (松江丸 十一月三日 / 豐岡丸 十一月三日 (大連 香港行))
●鹿兒島・横濱行 摩耶丸 十一月二日 午後

近海郵船 大連出帆

●横濱行 (宮浦丸 十一月三日 /) 十一月六日
●天津行 (淡路丸 十一月十二日 / 竹島丸 十一月十六日)
●長崎横濱行 (淡路丸 十一月十七日 / 勝浦丸)
●牛莊行 竹島丸 十一月廿一日
●基隆高雄行 (岐阜丸 十一月十日 / 第二養老丸 十一月三日)

朝鮮郵船 大連出帆

●青島仁川行 會寧丸 十一月四日
●朝鮮、博多、長崎、鹿兒島、三角行 平安丸 十一月十一日
朝鮮鐵道各主要驛及本會社寄港地は貨物受證發行滿鐵との連絡貨物取扱致候
右汽車汽船出帆日時は天候其他の關係に依り變更することも有之候
水路圖誌海圖販賣所 キューナード汽船會社 船客業務代理店
近海郵船株式會社大連代理店
朝鮮郵船株式會社大連代理店
日本郵船株式會社大連出張所 大連市山縣通電話 (三七三九番 / 六八四六番 / 六七一二番)
東關客荷取扱所 大連市監部通吾妻橋 丸二商會 電話四二六四・五八八八
乘船切符發賣所 ジャパンツーリスト・ビューロー 大連市伊勢町案内所 電五五五四・四七一三

阿波共同汽船

●青島直行 共同丸 第十六 十月卅一日 午前十時
●芝罘、威海衛、青島行 共同丸 第十六 十一月 午後七時
●芝罘、威海衛、仁川行 共同丸 第廿六 十一月 午後七時
●芝罘行 共同丸 第十八 十一月二日 午後七時
●仁川鎭南浦行 長山丸 十一月四日 午前九時
●天津行 長山丸 十一月十日 午前十時
滿鐵とは貨物連絡取扱致候
大連市山縣通二〇〇番地 阿波國共同汽船會社大連支店 電話六八九一・五〇〇〇番
切符發賣所 (大連市伊勢町) ジャパンツーリスト・ビューロー 電五五五四・四七一三番

島谷汽船 大連出帆

●朝鮮、北陸、北海道行 朝海丸 十一月五日 / 日本海丸 十一月十六日 / 天海丸 十一月廿七日
寄港地 鎭南浦、仁川、群山、木浦、釜山、浦項、境、宮津、舞鶴、新舞鶴、敦賀、伏木、函館、小樽
●國際運輸と貨物の連絡輸送取扱致候
島谷汽船株式會社大連出張所 大連市山縣通一五三
代理店 大三商會 電話四七一一・三四八二
●乘船切符發賣所 ジャパンツーリスト・ビューロー 伊勢町案内所 電五五五四・四七一三

大阪商船出帆

門司、神戸(大阪)行 午前十時出帆
亞米利加丸 十月卅一日 / うらる丸 十一月一日 / はるびん丸 十一月三日 / たこま丸 十一月四日 / 香港丸 十一月五日 / うすりい丸 十一月七日 / ばいかる丸 十一月九日 / ★あとる丸 十一月十日 / ★一等御斷
上海、福州、(長沙丸 十一月八日)
●基隆高雄行 (福建丸 十一月十六日 / 盛京丸 十一月廿九日)
後三時出帆
●天津行 ★日東丸 十一月一日 / ★江龍丸 十一月八日 / ★志摩丸 十一月十五日
★印船客御斷り
●横濱行 日東丸 十一月五日 / 江龍丸 十一月十二日 / 志摩丸 十一月廿日
紐育行 (神戸、四日市、横濱經由) 山陽丸 十月 日 (船客設備なし)
大阪商船株式會社大連支店 電話四二三七番
新京出張所 (電二二二六)
奉天出張所 (電四〇八七)
乘船切符發賣所 ツーリスト・ビューロー 大連伊勢町 (電五五五四)
大連案内所 (電四七一三)
同沙河口代理店 (電九五〇六)
營口案内所 (電八八〇)
撫順案内所 (電二五四八)
奉天案内所 (電三九一四)
新京案内所 (電三三三九)
哈爾濱案内所 (電四七八八)
吉林案内所 (電)
安東案内所 (電一〇〇六)
專屬荷扱所 大連市紀伊町 (電三六八二番)
御乘船切符取次所 滿洲旅館協會
國際運輸株式會社 電話三一五一番 / 四八〇二番
吾妻橋荷扱所
當社左記の場所にて荷物發送引受地各港と連絡引換證發行致します
奉天・營口・公主嶺・鐵嶺・開原・四平街・新京・吉林・哈爾濱其他

日清汽船大連出帆

●青島上海行 (華山丸 十一月七日 / 芦山丸 十一月十五日 / 唐山丸 十一月廿四日)
●香港廣東行 嵩山丸 十一月廿日
代理店 大阪商船株式會社大連支店 電話四二三七番
國際運輸株式會社 專屬荷扱所 (大連山縣通) 電話三一五一番

松浦汽船大連出帆

●芝罘行 福壽丸 十一月一日 後六時 / (神福丸 十一月廿九日)
●安東行 (神福丸 十一月三日 / 利通號 十一月五日 後六時)
●芝罘、威海衛、仁川行
岡山縣 愛媛縣 廣島縣 命令定期大連瀬戸内海線
●門司廣島尾道宇野行 照國丸 十一月十五日 午後四時
今治 門司着 十一月十六日前六時 / 廣島着 十一月十九日前六時 / 今治尾道着 十一月二十日後四時 / 宇野着 十一月廿一日
廣島より今治、高濱方面へ接續いたします
滿鐵とは貨物連絡致します
廣島、愛媛、岡山三縣人に限り二割引致します
大連市加賀町三〇 松浦汽船株式會社 電話六一一七・六一一八番

川崎汽船大連出帆

船客及貨物
各船 (電量噸數五、〇五〇 速力十二節半)
運賃 横濱行 上等 三十圓 並等 十七圓
名古屋、清水、横濱行
●高雄丸 大連發 十一月三日 / 大連着 十一月五日 / 名古屋着 十一月六日 / 清水着 十一月七日 / 横濱着 十一月八日
●吳淞丸 大連發 十一月八日 / 大連着 十一月十三日
●糸崎丸 同 青島、上海行 (船客御斷り) 十一月十三日
桑港 (ランド行 羅府ポート)
●べに丸 大連着 十一月十四日 / すべに丸 同 十一月十六日
詳細は左記へ御照會被下度候
川崎汽船大連代理店 大連市山縣通一九九
山下汽船株式會社大連支店 電話代表六一一八四番

おやつ 名物 東ひたちや だんご の人氣者 電八五七四

入院應需 内科 小兒科 大連市吉野町三番地 桐原醫院 電話四二九一一

製 各眼科医院指定眼鏡調 光學堂眼鏡店 大連浪速町交番隣 電八〇四九番

床柱道作品一式 厚薄 各種ベニヤ板卸小売 大連市榮町二番地 昌隆公司 電話長八三九四番 杉足場及小丸太各種 細互竹及青竹

糸ボタンは 丸岡 電話七二〇〇番

慢性病征服に 後田のお灸
脊髓病 呼吸器病 婦人病 慢性胃腸 腦溢血 諸神經痛 醫藥其他で無効病疾難症歡迎
長崎縣愛野宇和川ノ門下 九州鍼灸學院出身 後田鍼灸科療院 大連西公園町交番所前

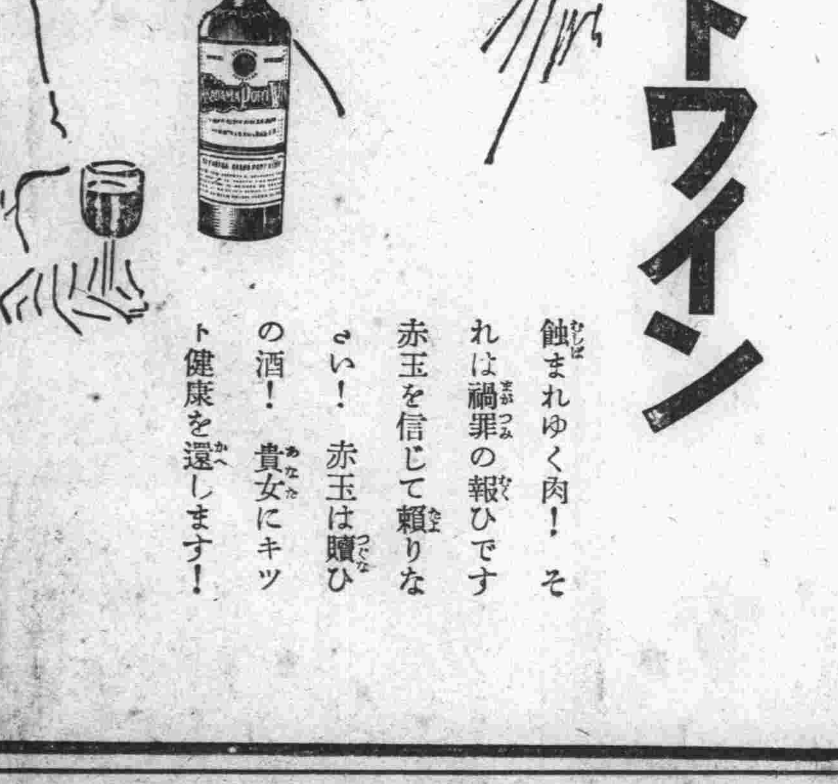

補血 強壯 ぶどう酒 赤玉ポートワイン
蝕まれゆく肉! それは禍罪の報ひです 赤玉を信じて頼りなさい! 赤玉は贖ひの酒! 貴女にキット健康を還します!

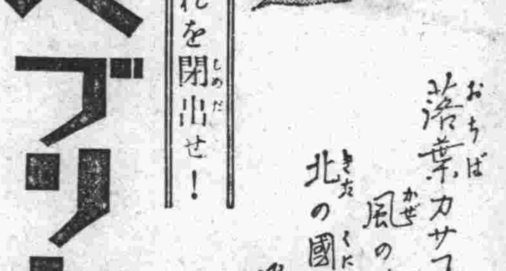

ハカリ 印のヘブリン丸 (三日分) 二十錢より
風の神の訪れを閉出せ!
落葉カサコソ 風の神乘せて 北の國から飛んで來た
かぜの藥と名が付けばドレデモよいと思つたら大間違ひです。胃腸を害せず、心臟を保護し、頭痛を緩め、速かにねつを下げるハカリ印のヘブリン丸こそ眞のカゼ藥です
主治効能 ▼感冒(風邪) ▼流行性感冒 ▼耳下腺炎 ▼扁桃腺炎 ▼頭痛 ▼麻疹 ▼リウマチス ▼神經痛
大阪北濱 參天堂株式會社

チクオンキなら定評ある 田中へ 大連伊勢町
はりと灸 松尾仙庵堂 聖德街三丁目三五 電九四七八番

過飲 御申越次第進呈 ミツワ家庭藥三十二方の説明小冊子
酒の過飲、惡醉、及び菓子の過食に依る胃酸過多症等に ミツワ・さけのどくけし ミツワ制酸錠
適應症候 酒の過飲、惡醉、宿醉、菓子の過食に依る胃酸過多症、急性胃加答兒、惡心、嘔吐、胃痛、吐瀉症等
他に ミツワ健胃錠 百錠入 二十錢 三百錠入 五十錢 / ミツワ消化錠 百二十錠入 一圓 三百六十錠入 一圓四十錢 / ミツワ胃腸散 二十錢 / ミツワ淸腸錠 百二十錠入 四十錢
定價 百二十錠入 二十錢 新製 二百錠入 三十錢
製劑監督 理學博士 藥學士 小平勳氏
直接販賣店規定御申込次第進呈
ミツワ石鹼本舗 丸見屋商店・藥品部 東京・両國
J.51

(一) 第九千八百九十四號 (火曜日) 夕刊 昭和八年十月三十一日 (第三種郵便物認可)

滿洲日報
十月三十日發行
發行所 滿洲日報社

黒松白鹿 酒界の權威 灘辰馬本家釀 大白鹿商店

極東國際關係調整の平和會議開催を提唱

軍部が首相外相に進言

【東京特電三十日發】一九三六年の軍縮會議以前に東洋平和會議を開催し東洋永遠の平和を確立すべく、日本より意思表示をなすため近く閣議に聲明、大綱を提案する模様である

【福井三十日發國通】陸軍特別大演習のため當地滯在中なりし荒木陸相は極東における國際關係を調整して東洋平和を確立し、兼ねて帝國の極東の事態に對する眞意を列國の前に披瀝し諒解せしめるための一方策として、極東平和會議の開催を提唱し該會議席上で現下の極東における一切の紛爭を審議解決を圖るべしとの決意を語るに至つた、よつて陸相は歸京後海軍側とも愼重審議の上軍部の一致せる意向として齋藤首相、廣田外相に對し極東平和會議の可及的速開方を進言する筈である、なほ陸相の抱いてゐる極東平和會議の内容は次の如きものである

一、我國は一九三五年の第二次華府會議を目前に控へこれに關聯し諸種の國際的懸案に取り卷かれてゐるが、この際積極的に極東平和樹立の根本策を樹立すべきだ

一、極東平和會議は先づ英米に對してはロンドン海軍々縮會議及び第一次華府會議の改訂會議の豫備商議たらしむべし

一、ソ聯邦に對しては日ソ不可侵を中心として滿洲國を挾む日ソ間の平和維持につき協議すべし

一、なほこれに直接間接に關聯するケロッグ不戰條約、九ケ國條約に對し對印關係等極東における一切の政治問題を討議し以て列國間の利害を根本的に調整し極東平和の永遠的樹立を圖るべし

一、同會議には帝國の外に滿洲國、支那、シャム、印度、アフガニスタンを始めソ聯邦等の東洋諸國、米、英、佛、伊、獨、和蘭を招請すべし

陸相提唱の理由

【福井三十日發國通】荒木陸相は一九三五、六年の日本延いては東洋の危機を打開するの途は内においては國内協同一致して行くと共に外に對しては從來の凡ゆる國際條約を根本的に調整して行かねばならぬ、これがためには日本は進んで世界平和確立の方策を講ずべしとの見解を有し、今回大演習地より歸京後大角海相とも相談し適當方策を提示するもの、如くである、陸相がか、る提案を爲すに至つた理由は概略左の如くである

聯盟は日獨相ついで脱退し、日、米、蘇、獨の參加せぬ聯盟は益々無力を暴露するに至つた、ワシントン、ロンドン兩條約とも國防上の見地から今後繼續してゆけぬ、不戰條約も實效はない、しかのみならず滿洲問題を中心に日支關係を速かに調整せねばならぬ情勢となつてゐる對露、對米關係亦同樣である、この空氣を打開するには日本が進んで國際平和確立の方策を講じ、日本の進む途を明示し世界をして之を承認せしむるが最良の策である、列國も日本の眞意を諒解すれば自然滿洲國も承認せねばならなくなり、東洋の平和確立するに至らう、故に遲くとも一九三四年にか、る準備を要する

對滿政策確立を提言

廣田外相の外交工作方針

【東京三十日發國通】滿洲國問題を繞りわが國の對外關係はスチムソン不承認原則を中心とするアメリカ及び聯盟の對日聯合工作により國際的孤立に陷り本年三月二十七日の聯盟脱退はこの孤立關係を益々固定化するに至り、往年のワシントン會議の經驗に鑑みるも一九三五年の次期軍縮會議においてアメリカ及び支那よりこの問題が提議されるであらうことはわが國として素より覺悟せねばならぬところである、從つて廣田外相もその毅然たる態度を決定するに至つた、然るに斯かる外交方針の基の所謂平和的外交工作の實施に當り滿洲國問題については

一、假令列國に對し平和外交工作を趣旨とするも滿洲問題に關する限りわが國の政策主張は絶對に讓歩變更せず

一、從つて一九三五年の會議においてはわが國は海軍々縮と何等關係なき滿洲問題の討議を絶對に許さず、若し他國がこの問題に執拗に拘泥せんとするにおいてはわが國は會議不參加又は脱退を以て之に酬ゆることとの毅然たる態度を決定するに至つた、然るに斯かる外交方針の基調たるべき我が國の對滿政策、就中滿洲の經濟的開發を增進すべき所謂日滿經濟統制の問題等につき政府には未だ確固たる政策無く成行き任せの感あるので、廣田外相はこの點に關し近く大演習より各閣僚の歸京するを待ち重大なる提言をなす意向を有するに至つた、而してその結果によつては過般の五相會議の如き關係閣僚會議の開催も考慮されてゐるので、廣田外相の提言は極めて注目されてゐる

宋氏辭任の影響

北支那方面の觀測

【北平特電三十日發】宋子文氏の財政部長辭任は北支那各方面に相當衝動を與へてゐるが、これについて支那側のみるところを綜合すると日支直接交渉を卽時開くことは不可能であるが、デッドロックに陷つてゐる日支の關係が漸次打開されつゝあることは覆ふべからざる事實であつて、英米を背景とする宋子文氏は辭職するにいたつたが、義兄の孔祥熙氏がこれに代つてゐるから、財政計畫には變更はないとしてゐる、また汪精衞氏の外交部長代理辭任の意擧くその後任に擬せられてゐる黄郛氏は近く打合せのため南下する筈である

天津益世報所論

【天津三十日發國通】本朝の當地支那紙は宋子文氏の辭職について一齊に社説を掲載してゐるが、益世報は左の如く論じてゐる

宋子文氏の辭職が中央政府の政局及び國家財政上に重大影響を及ぼすことはないが、國際的方面には相當の影響を免かれぬ、卽ち

一、經濟委員會並に之が標榜する統制經濟並に國際技術合作はこれによつて重大影響を受くべく、行政權を失つた宋子文氏が統制經濟上何事をも爲し得ざるべきは明瞭にして、國際技術合作については吾人は結局歐米人をして單に中國を救ふべからずの感を與ふる結果に至るのみと信じ居れば之を問題とせざるも之亦相當の影響を受くるに至るべし

二、更に重大なるは宋子文氏は親英米派と見られてゐた事で氏の辭職によつて歐米人間に歐米派沒落、日本派擡頭の感を與ふる事となり、何れにしても中國の今後の外交は荊棘の途を辿らざるべからず、吾人は只當局者が一時の近視によつて悔を將來に殘さゞらんことを望む

肇國精神を顯揚し現下の危機を救へ

荒木陸相の時局談

【福井三十日發國通】東洋平和會議の提唱につき福井に滯在中の荒木陸相は二十九日左の如き時局談をなした

一九三六年が危機であるかどうか判らぬやうな人は永平寺へでも行つて禪でもやればいゝと思ふ、危機々々といふが之は何も戰爭の危機をいふのではない、思想の危機でもない、もつと超然たる大きな危機を意味する、今日の世界各國が皆思想的に混亂してゐるのは、誰にも判るではないか、誰でもこの世界をどうするかに迷つてゐる、かういふ時に基礎となるものは自己の外なく、日本は日本の肇國の精神を顯現して右顧左眄せず驀らに邁進する外はない、日本は今迄世界に智識を求め萬機公論に決して着々新興日本の基礎を培養して來た、今や日本自身の經綸を世界に顯揚する時ではないか、この經綸があるか否かが、斷乎として日本國民が自己の經綸を斷行する意思のない人は危機も何も感ぜられる筈はない、今福井に來た一無名將校の手紙を見て感激したのであるが、國民の下層階級程現在の危機を痛感してゐるのは嬉しい、一九三六年を前にしてうかうかしたり、引込思案になつては困る、日本人たるものこちらから經綸を提げて立つべきである、滿洲國の承認、これこそ新日本の第一の經綸である、第二、第三とどしどし經綸を斷行して行かなくてはならぬ、次ぎに日本の經綸の根本觀念は何んであるかといへば、日本の傳統的精神たる皇道精神でなければならぬ、日本の精神は共存共榮、東西文明の融合によつて從來のやうな數國主義、自己經濟獨占ではいかぬ、東洋平和の基礎たる滿洲國が王道精神で行くのもこれである、かういふ大經綸を一段でやるか、二段、三段に分けてやるかは日本國民が上下一致するか否かにかゝつてゐる、自分は衷心より旺盛なる國民精神の勃興を期待してやまぬ【寫眞は荒木陸相】

滿鐵改革は漸進的に

社員會の阻止的行動は不都合

陸軍省當局の意見

【東京特電三十日發】滿鐵改革問題に對する滿鐵社員會を中心に反對氣勢あがるや、政府部内においても漸く問題の重大性を悟り、拓務省始め關係方面において種々對策を協議しつゝあるが、政府一般の空氣は實際問題からみてこの際關東軍の内部にありと傳へられる解體案に反對の意嚮であり、各政黨また一致して反對的意見を有し、かくの如き問題は各方面の意向を綜合して飽くまで愼重に講究すべく單に一部の專斷的意見によつて決すべき問題にあらずと主張してゐる、しかして陸軍當局の意見は大體既報の如く漸進的改革主義をとり關東軍案に全面的の諒解を與へなかつたが、滿鐵の社員會が結束して反對意見を表示せることに對してはさきの關東廳警察權問題を想起して不快の感を抱きたるもの、如く團體的行動により各種の計畫を阻止せんとするは不都合である、が、この問題は既に滿鐵首腦部と關東軍との間に大體の諒解がある筈だから別に騷ぎたてる必要はないと稱し暗に漸進的方針による適當なる解決を豫期してゐる

斷定的な批判不可

政友會の意向

【東京三十日發國通】關東軍の滿鐵改組問題につき、政友會ではこの問題は滿鐵の死活に關し影響も重大なのでこれを强行するやら種々支障を生じ勢ひの赴く所、軍部對政府の對立となり、政局に意外の波紋を投ずるものとその成行に深甚の注意を拂つてゐる、たゞ事重大なるだけ兩者の意向を確むるまで何れともその態度を明らかにすることを避けてゐる、然し黨首腦部の大體の意向を綜合するに、滿鐵の組織を改革し各種事業を獨立せしめることは既に山本總裁時代に計畫した事もあり、又日滿經濟ブロック更に統制を圖ることは現下の狀勢からもつとも必要なこと、して黨においても主張してゐる關係もあり、まづ滿洲における統制上から經濟參謀本部の設立は反對ではないが、これを中央政府の監督から獨立せしめるのは如何であらうか、要するに案の内容を知悉した上でなければ斷定的に批評することは出來ぬ

北寧、奉山兩線の連絡辦法講究中

殷北寧鐵路局長談

【北平特電三十日發】北寧鐵路局長に就任した殷同氏は北寧線と奉山線との連絡問題について語る

北寧線と奉山線との連絡については中央政府においてもこれが原則を認め目下辦法講究中である

齋藤首相歸京

【東京二十九日發國通】北陸地方における陸軍特別大演習陪觀のため去る二十三日夜福井に向つた齋藤首相は二十七日大演習も終了したので福井發引續き金澤、新潟兩市を視察の上二十九日午後八時半上野驛着歸京した

社員會決議

拓務省に到着

【東京三十日發國通】滿鐵改革案に對する滿鐵社員會の決議案は三十日拓務省に正式に送附されたので拓務省では事態の重大性に鑑み三十一日永井拓相の歸京を待ちこれを報告し右に對する處置を協議することゝなつた

滿鐵豫算會議

滿鐵營業豫算重役會議は三十日午前十時から總裁室で副總裁、在連各理事、石本總務、市川經理兩部長、橋本主計課長等參集の上開かれたが、午前中には收入豫算の査定基礎について審議し結論を得るに至らず、午後一時十五分休憩二時から續行同日中に査定を了る筈

臨時登格の査定着手

滿鐵人事課で

滿鐵の臨時登格は醫事部を除いて全部二十九日までに總務部人事課に各部の要求數が到着したので、人事課では土肥課長の歸連と共に三十日から直に査定に着手、十日土肥課長の上京までに審査を終り一齊に發表することゝなつた

はるびん丸船客

【門司特電三十日發】二日大連入港豫定はるびん丸の主なる船客諸氏

滿鐵々道部長羽田公司、奉天特務機關長土肥原少將、遼河航程局顧問岡崎文吉、海軍々醫中佐原準人、會社員吉田文江、旅順要港部司令官夫人枝原時代、本多忠男、俳優嵐三五郎一座五十一名

人事

◀坂本健吉氏(陸軍省馬政課長騎兵大佐)訪歐の途三十日入港うらる丸にて來連
◀池本信己氏(英國駐在武官陸軍三等主計正)同上
◀小笠原長淳氏(陸軍衞生材料廠二等獸醫正)同上
◀園田晟之助氏(陸軍省軍事課步兵少佐)同上
◀土肥顯氏(滿鐵人事課長)同上
◀北川好一氏(陸軍三等主計)同上
◀井上克巳氏(九大敎授)同上來連
◀高橋正雄氏(同助敎授)同上
◀池内眞淸氏(關東廳法院檢察官)同上歸任
◀川邊義雄氏(敦圖線建設事務所長)三十日午前七時四十分着列車にて來連
◀宮城調明氏(新京列車區長)三十日午前九時發はとにて新京へ
◀久米吉次氏(新京輸入組合理事)同上

滿鐵改組問題(四)

軍部案の再吟味

滿鐵分散の利害得失

日笠芳太郎

滿洲の經濟開發に當り第一義的に必要なものは資本である。滿鐵は銀安や經濟支那側の妨害等の影響を受け、さらぬだに不況だつた苦惱時代を經過したが、新情勢に對應して增資を敢行し、又募債の順調と營業の好轉とにより、資金繰りは頗る圓滑になつた。隨つて資本主義の弊害を認めて、先づ企業統制を行ふ滿洲國の產業開發に關し、各種の經濟企業に合流し投資することを得て、資本家進出せずの歎聲ある際、滿洲の經濟建設に最も重要な役割を演じてゐる。しかし滿鐵は如何に機構が尨大でも、元來事業資本に過ぎないから、一たび業態が思はしくないことになると、忽ち内地シンジゲート銀行團を總感に刺戟し、決して潤澤なる資金は得られない。延いて滿洲の產業投資に影響を與ふること言を俟たぬ。勿論解體と改組とが如何に内地財界に映ずるかは、やつて見れば本當のことは分らぬし、又やり方次第では好材料など沖し飛ばすかも知れぬが、餘程用心してかゝらぬと馬鹿を見る虞が多分に在る

―○―

ホールディング・カムパニーの組成が可能ならば各種の事業を分解して獨立會社とし、鐵道をも別個の會社組織となすことによつて各種會社の株式は餘程增加し、投資會社としての持株は大量となる譯であるが、資本を二重に使ふ道理で、現在の滿鐵株の上にそれに匹敵するか否それ以上の投資株式を持有することから、これが資金化によつて、資本の集積を見る一應の材料はある

又事業解消によりて現在の滿鐵株が値下りとなつても、亦社債や借入金に不利不便を與へても、この新投資會社の多數株を以て、一方に償ふ所があるともいへる。が投資會社が持株を擔保に入れて、他から金を借りるやうでは全く心細い話で、組成上自己資金を有せず又金融機構を有しない未熟的組織では、此所に大なる惱みがあるし、そんなことで多額の資本が運用さるべきものではない。若し特有の株式を擔保に入れて質流れとなつたら、初めから持株を賣つたも同然で、會社は崩壞し收拾がつかなくなるだらう。三井が或一部の持株を賣つて、金融資本の强化を圖り、生產過剩に備へて產業戰線に突進するのとは、全然事態が違ふことも言ふ迄もない。

―○―

往年山本總裁の時、傍系的企業增加と共に其持株會社を別に起して、滿鐵の所有株(傍系會社株)を移し、資金運用に資すべく證券信託會社を設立する計畫があつた滿鐵が多數の傍系會社株を所藏してゐることは、寶の持ち腐れだから之を利用して資金策を助ける方法は、正に經濟上の資本效率增進であらうこと、何人も認むる所である。中には有力證券も少くないので、その運用さへ要領を得たらば、滿鐵直間接の事業には微動だも與へず、却て好果を及ぼすものとして、頗る有望視されたが、關東州に信託法が實施されてゐないために、信託會社の計畫は頓挫した。後單なる證券會社として設立すべく、具體的成案があつたけれども、幹部更迭によつて遂に實現しなかつた。斯かる意味の持株會社ならば、相當有效な業績を舉げることも出來やうし、又惡用すれば株屋や相場師に顚落するやうなことにもなるが、兎に角寢てゐる資本源を活して使ふ意味においても、亦資本の利用效率を高めて、頗る效果的であり有意義の計畫と看做されてゐた。

―○―

勿論右の計畫は滿鐵といふ基幹的陣營には何等の關係なく、端的に滿鐵の所有株を移して、別個の傍系會社を起しその株式をも發行するものであるから、今回提唱の全面的の分散獨立とは全然相異する。若し直營事業を全部竊つて單一に持株會社として完全なる運用を期するには、本質的に金融上の諸機構を完備するか、然らざれば巨大資本を擁して組成するか、二途唯一途を撰ぶだけであるが、現狀の分散と各個の獨立では結局虻蜂取らずに終らう。强ひてホールディング・カムパニーの形態を組成しても、之を運用することが出來ぬから、その達成には拓務省のいふが如く二、三十億の金を要し、それを持つて來る必要がある所が日本資本主義の現狀と、滿鐵の機構とに鑑みては困難といふよりも不可能であるが、軍部の指導精神が徹底的の現狀打破に存するならば視點は自ら別である「關東軍の方針は先づ在滿機關の改革統制實現によつて、我内政の改革をも示唆せんとするにあるもの(三十七日東電)」ならば、日本の基幹的全面的の改革を勇敢に斷行することによつて、滿鐵の機構を左右するが如きは易々たる問題となるであらうが、それは經濟的認識によるものではなくて、政治的觀點から來る革新である。

貴族院方面の見解

【東京三十日發國通】滿鐵改造案に對し貴族院側では左の如き見解が有力に行はれてゐる

滿鐵改造案や、關東軍司令官の權限擴大とか、同司令部内に經濟參謀本部を設置して滿蒙における經濟機構の統制を圖るとかいふやうな問題は内閣において充分議を練つた上で掲ぐべき問題である、關東軍司令部の中に經濟參謀本部を置くといふ事は滿洲に軍政を布くと同樣の狀態に陷りはしないが、元來滿鐵は

蛇角

◇滿鐵バラ〳〵事件、内地政界で漸く問題化。
◇運しと雖も結構、但し滿鐵株暴落は飛んだ迷惑。
◇日本の軍縮脱退說に米代表おどろく、富士川の羽音の類。
◇脱退に驚くより脱退せしめぬ注意でもすること。
◇犯罪の裏にダンスあり、の新語も出來た。
◇ダンサー、女給の取締りは可、序に有閑マダムも取締れ。
◇村娘の逃げ込む巷や歡樂の鬻。

見送りませう 白衣勇士凱旋

卅日午後四時照國丸出帆

故仙石翁追悼

今夜星の家で

元滿鐵總裁仙石貢翁が逝去して早くも滿二年の歲月がたつた、十月三十日はその命日に當るので在連の知人が集つて追悼會を行ふ筈だつたが、時節柄内輪にといふので八田滿鐵副總裁が主催で、十河理事以下の滿鐵各理事、部長および村井啓太郎、築島信司、白濱多次郎氏ら二十餘名が集まり午後六時より星乃家の大廣間に祭壇を飾り三周年祭を行つた後しめやかに生前の思ひ出話しに晩秋の一夜を送ることゝなつた

東天紅 (237)

田中純 林一三 畫

轉向(四)

彼女のオペラ・バックから、小さい封筒を取り出した。

「これ、父から、あなたに差上げるのですつて。先日は、大變失禮しましたが、お許し下さいつて……」

父と聞くと、文子は、ぱツと顏を赤くした。先日のあのいきさつを、この鮎子までが知つてるのかと思ふと、彼女は、輕率だつたあの時の自分が、悔やまれて仕方がないのだつた。

「何ですの、これは?」

でも、文子は、辛うじてさう訊いた。

「何ですか。わたしただ、父から預かつて來ただけですから」

「何でせう」

「あけて御覽になれば好いぢやありませんか」

「でも、わたし、あなたのお父さまから、何かいただくやうな憶えは何もないのですから」

「まア、こんなところに立つてゐないで、家に上らうぢやありませんか」

「ええ、ぢやア、ちよつとお邪魔するわ」

文子に從はれて、彼女の居間に通されると、鮎子は、これ迄のいきさつの全部を、文子の前にさらけ出した。

文子は、それを、默つて聞いてゐたが、鮎子が話し終ると、暗い顏になつて、

「ああ、それでは、相良さんはこちらにゐらつしやらない筈ですわ。あの方、此度、今頃は、また支那か何處かへ行つてゐらつしやるに違ひないですわ」と言つた。

「あなた、さう思ひになる?」

と、鮎子も、同じやうに、陰鬱な顏になつて言つた。

「ええ。だつて、私との間にそんな不名譽な噂を立てられてると知つて、どうしてあの方が、のめ〳〵と、この家なんぞにいらつしやるものですか。もしあの方がここへいらつしやるとすれば、それはただ、お詫のためですわ」

「それでは、わたしたち、もうお目にかかれないのでせうか」鮎子は悲しげに言つた。

「え、多分ね。また支那に行つて、ホテルボーイか何かになりになるつもりよ、乾度」

「まア。わたし、一目でも好いから、あの方にお目にかゝつて、お詫びとお禮を言ひたかつたのに……」

言ひながら、鮎子は、彼女としては珍しく、涙を一ぱい目に溜めた。

「さうね。さう言へば、わたしもいろ〳〵お禮を言はなければならないことがありましたのに」

しばらく、二人は暗然として默つてゐたが、鮎子は、ふと、忘れてゐたことを思ひ出したやうに、

「では、なほさらのこと、あけて御覽になれば好いぢやありませんか――わたし、ちよつと、あけて見るわよ」

すばやく、封筒を手に取つた鮎子は、文子の承諾も待たないで、びり〳〵と、はじの方を引き裂いた。と、中には、櫻波陽之助の振り出した十萬圓の小切手が、無雜作に折り疊んで入れてあつた。

「まア」と、文子が、驚愕の聲を擧げた。

「なアんだ、小切手ぢやないの」

と、鮎子が、馬鹿にしたやうに言つた。

「でも、わたし、こんなものいただくわけには行きませんわ」

「どうして?あなた、この頃、お金がお入用なんだつて言ふぢやありませんか?」

「ええ。でも、それはもう斷念しちやつたのですから」

言ひ爭つて居るところへ、玄關のベルが、じり〳〵と鳴り出した

科學画報 十一月特輯

對照の科學
頭の禿げた人と禿げない人 高田義一郎
紅葉と落葉の神秘的對立 柴田雄次郎
肥滿する人と痩せる人 有本邦太郎
有鹽と無鹽の最近の醬油 大獄六郎
低溫と高溫の科學 中原秀

食人蠻地獵奇探險談を訊く
小倉博士のボルネオ探險談を更に科學的立場より物語つた興味ある獵奇座談會博士撮影の珍奇寫眞と共に興味津々

蟹工船便乘記
世界一の大オルガン 勝仲夫
電氣時計の話 渡邊鐵治
問題の航空巡洋艦 福永恭助
最新の合金織物 加瀨勉

津輕で發見した氷河の痕跡 高橋純一
多年の學界の謎に對する興味ある研究の發表

果實成熟の生理 三木泰治
溫泉の沈澱物 渡邊萬次郎
宇宙は膨脹して行く 竹内時雄
魚類の群游生活 小野嘉明
熱帶に實る果實 石井悌

精神現象の不思議
腦と精神現象 橋健行
夢の心理解剖 三浦岱榮
睡眠の生理 林髞
腦異常の檢査 杉田直樹
精神分析の話 古澤平作

科學圖解 食用草と毒草一覽 生物及生命の進化

發行所 東京神田區錦町 振替東京四三二四〇 新光社
定價八十錢 送料三錢

世界知識

危期迫る日露關係 川原直一
日米海軍擴張の將來 池崎忠孝
獨裁化せる米國大統領 小島精一
米露復交問題の經過 富士辰馬

世界展望
玖馬革命と米國の態度 堀口九萬一
地中海の列國爭覇戰 富士辰馬
墺匈兩國の合併問題 町田梓樓
最近支那政情の動き 大西齊
▽世界の輿論 ▽世界政情漫畫 ▽世界常識 ▽世界の取引所

排日の巨頭宋子文を語る 天沼四郎
支那の寶庫四川縱斷記 村田孜郎

太平洋會議より歸りて 上田貞治
ジエンエル島物語 有本文馬

外國新聞雜誌より
▽トロッキーのナチス觀
▽ファーマクラシー
▽ウクライナの獨立運動
▽ユダヤ人よ何處へ行く
▽犯罪の國アメリカ

世界聖地巡禮
▽釋迦成道の地ブダガヤー 木村日紀
▽孔子敎の本山曲阜 塚原茂樹
▽道敎の大道場泰山に登る 後藤朝太郎
▽モルモン敎の大本山 四至本八郎
▽ラマ敎の本山西藏のラッサ 靑木文敎
▽基督敎の聖地エルサレム 小平國雄
▽回敎の聖地メッカ巡禮 田中逸平

定價八十錢 送料三錢

犯罪の裏にダンスの合言葉を解消

ダンスホールの魅力嬌笑を 大連署で愈よ彈壓

近代犯罪の蔭にウインクするダンスホールの嬌笑—兒玉博士邸における殺人事件、奉天のラヂオ商殺し—此二つの慘劇は近來の獵奇を唆る情痴繪巻の點描に彩られ、兒玉事件は有閑マダムを無軌道戀愛に走らせる大きい役割をダンスホールが演じてをり、ラヂオ商殺しには立派に主役を買つて明星ホールのダンサーが登場してゐる、若い青年に、有閑マダムに果しない魅力を投げかけるダンスホールの罪、犯罪の裏にダンスあり、家庭悲劇の蔭にダンスあり、この悲しむべき合言葉は近代人が解決すべき社會的宿題だ——獵奇的脚光を浴びて存在の是非論を再び擡頭せしめようとしてゐるダンスホール七軒、ダンサー二百三十六名を監督する大連署保安係では先づ世論に先立つて行政官廳獨自の立場から取締を嚴重にすることゝなつた

即ち同署管内における營業ホール、ペロケ、東亞會館、大連會館、ポンペイの四軒で働くダンサー二百三十六名といふ數は既に現状において飽和状態にありこれ以上ダンサーを許可する場合はダンサーの收入状態に非常な影響を及ぼし、收入惡化は必然的に風紀紊亂へと轉落過程を廻るのである、そこで保安係では今後のダンサー許可に對し制限主義を以つて臨むべく近く各ホール營業者に向ひ「數より質の向上を計るやう」との警告を發し現在の解放的許可制度に一本大きい釘を刺して置くことゝなつた

次はダンサーの風紀問題取締だ、彼女等はチケットの一枚でも多からんことを望んで、百パーセントの媚態を以て踊る

これがやがて街頭への進出となつて若い男達を罪の深淵へと導くのだ、この實例は奉天のラヂオ商殺し丸茂保之(二七)が世の見せしめとなつて犧牲の舞臺に登場してゐる

この點に關しては從來大連署でも嚴重監視の眼を放つてゐるが桃色世界に描かれる秘事は容易に曝くことが出來ず殆ど彼女達のエロ戰術は開放的な無軌道を走つてゐるが今後はダンサーの營業終了後における行動、卽ち深夜巖々臨檢な行ひ合宿、通勤のダンサーの本據を衝いてその行動を內偵しエロダンサー發見の場合は從來の如く單に科料、警告の處分に止めず斷然許可取消しの嚴罰主義をもつて臨むに決定しこの旨各派出所に對し監視方を內命した

その他目下岩井保安主任の手許で研究されてゐる取締案はダンスホールの營業時間短縮、ホール內における酒類販賣の禁止等であつて、近く關東廳の意向を質した結果斷然たるダンスホール取締方針が決定されるものと見られ成行きを注目されてゐる

風紀問題は特に嚴重取締る 岩井保安主任語る

ダンスホール取締の刷新に就き岩井大連署保安主任は語る

餘りに固くるしい保安行政方針を執ることは都市繁榮の上から好ましくないといふ議論も一應はうなづけるが、最近の如く重大犯罪の裏に必ずダンス問題が潜んでゐたり、家庭悲劇がそこに胚胎してゐるなどといふ話を屢々耳にする以上、放任出來ぬ重大な社會問題だ、ダンスホールの存在が社會にどれほど良い影響を及ぼし一面どれほど惡い影響があるかを天秤にかけて適切な行政を司ることが必要であると思ひ、過般來種々研究を進めてゐる、大阪市の如きは斷然その弊害を認めて禁止してゐる狀態で都市繁榮策だとばかり云つてはならない結論に達してゐるやうに考へられるので、ダンサーの風紀問題は特に嚴重に取締り許可制限主義も執る方針だ、これは女給も同樣方針を以つて臨む、その他取締刷新は關東廳とも打合せて適當な方針を樹立する考へである

電話でおびき寄せて拳銃で背後から射つ

四百圓强奪した丸茂

【天津廿九日發國通】丸茂の自白に依ると門永氏殺害の經過は左の如くである犯人は亢奮のあまり頭が混亂してゐたのではつきりした

犯罪 の事實を容易に思ひ出せぬらしいが、當時金に窮してゐた丸茂は以前門永氏に滿鐵新株五株を賣つた事あり、その委任狀の判を捺してゐなかつたので鐵路總局電信科より電話で委任狀に判を捺してあげるから至急に復興債券二十枚と現金持參されたいと十月七日午後二時半奉天浪速町一番地蛟察に同人をおびき寄せ門永氏が入るや行きなりコルト銃で背後より一發喰はせ門永氏がよろめきつゝ金を出すから助けてくれと言ふのを更に續けさまに背中より三發喰はせ卽死せしめ內ポケットから十圓

紙幣 四十枚四百圓を奪ひ床をめくつて死體をその中に隱し何喰はぬ顏をして鐵路總局に出勤してゐた、十七日位して奉天警察から召喚を受けたが甘く言ひ遁れ更に三日位して再度召喚を受けたがこれも甘く言ひ遁れた、その內危險を感ずるに至つたので逃亡を計畫したが四百圓の金も既に費ひ果してゐた事とて豫て戀仲の明星ダンスホールダンサー吉野美知子(二〇)に內地に知人が病氣で歸つて來ればならぬとて二十二日百圓を借り同日午後十一時四十五分の

列車 で奉天發二十三日午前七時五十分大連着大連市內をブラ〜し五車堂喫茶店で休憩の上一等乘船券を買求め同日乘船廿四日午後四時半塘沽着、午後九時天津着、昨夜逮捕される迄前記美容館に投宿ダンスホール、カフエーと苦しい遊びを續けてゐたものである

脫水機が破裂して六名が重輕傷

ホテル洗濯所工場で

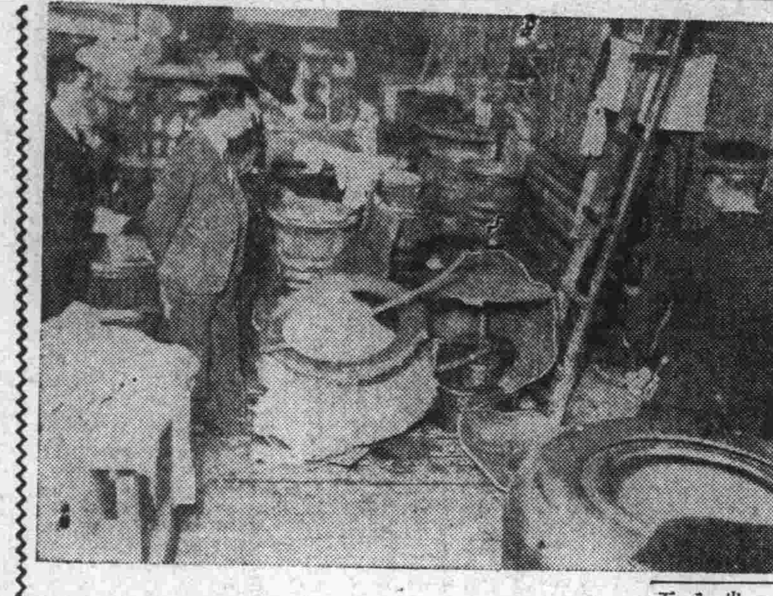

三十日午前十時四十分ごろ市內大和町四一ヤマトホテル洗濯所工場の脫水遠心分離機が大音響と共に破裂し作業中の滿鐵工事事務所員水摩昇(四七)洗濯取締主任彥坂博(四三)の兩氏を始め職工孫成義(二五)郭元堂(三二)許維璞(二九)孫文峰(二〇)四名が重輕傷を負ふた椿事發生した、午後一時に至り屆出に接した大連署では渡邊司法係員以下急行檢證したが破裂した分離機は昇田式高さ三尺餘、直徑二尺餘の鐵製で當日機械に故障がありバスケットを取替へ午前十時三十分ごろ試運轉中分離機のバンドが切れると同時に大音響を立て破裂、附近にゐた水摩、彥坂兩氏は足部其他に重傷を負ひ、鐵片は一二間も飛び上り、工場內で作業中の滿人四名に當つて重輕傷を負はせたものである、負傷者に直は滿鐵醫院に收容手當中(寫眞は破裂した脫水機)

藝者くづれの年增が描く獵奇集

撫順で誘拐監禁說は怪しい 謎の女SOS事件

【撫順電話】怪奇な美人SOS事件は獵奇の波紋に縱々?れ跳ねクローズ・アップして警察當局の物的搜査が殆ど絕望となると共に問題の女、安井ミサ子の監禁を否定する事實が果然有力となつて來たこの監禁の事實についての最も大きな疑問は藝者くづれの中年女が逃げ出し得ないほどの四圍の情勢ではなく、また窓から道路に棄てたといふ手紙が五回とも完全に

投函され 宛名人に到着した點である、なほ手紙の文面についても幾多不可解な點があり、この手紙にからまる監禁事件は何等かのトリックであることは最早動かぬところとなり、安井ミサ子を落籍した男から脫れるためのからくりであるとするものと、安井ミサ子をめぐつて內地に行はれた犯罪の隱蔽手段ではないかとの見方に一致したもの、如く當局の搜査方針も俄然この方面に向つて進められてゐる

また安井ミサ子が乘船したといふ時日の汽船にはそれらしきものゝ乘船した形跡はなく、果してミサ子は渡滿したかについてなほ大きな疑ひがあり、この點を確むべく撫順署では阿曾ユミ子が

送金した といふ宛先の神戶市榮屋旅館について目下調査中であるが、さらに問題の手紙についてもこれが果して安井ミサ子の眞筆であるか否かも疑問となつて來た、ミサ子が神戶より阿曾方に宛て發送したといふ手紙の筆跡と照合しこの手紙はミサ子の書いたものに違ひないとされてゐるが神戶發信の手紙はスタンプのところが大部分破られて居り、神戶より果して發信されたか疑はしいものである

かくて監禁に對する疑ひはいよいよ深められて來たが、その疑ひを强めるものとして阿曾夫妻の幾多の不審な行動が怪しまれてゐる、過般來警察當局では

阿曾夫妻 について嚴重內査を進めてゐるが、阿曾ユミ子が曾て撫順永安大街のカフエー・白バラのマダムに近く內地から美人が來るが世話してくれないかと話したことがあると判つたので、二十八日撫順署ではユミ子を呼び出し說諭したところそれは女が撫順へ來てからの勤め口にと思つて近所なじみから風呂屋で白バラのマダムに安井ミサ子のことを話したに過ぎないといふのでこの點については何ら手がかりを得るに至らなかつた

しかし當日この取調べのため隣家の電話に呼出しを求め阿曾ユミ子に出頭を命じたところ、電話口には夫の正治郎が出てユミ子は身體の具合が惡くて

臥床して ゐるからと逃べたが、電話に呼出す直前署員が同家をのぞいた時は勝手元でユミ子が働いてゐたのを認めたのに何がためかゝる嘘言を爲したか、また阿曾正治郎は本事件に對し全く冷淡であつてその態度については幾多不審の點がある、それに正治郎は監禁された安井ミサ子とは直接會つたこともなく、たゞ妻から聞いて知つてゐる程度で「折角神戶まで來て旅費に困つてゐると聞き、可哀想なので送金してやつたもので、その金は別に返して貰はうとは思つてゐない」といつてゐるが、その送金は果して事實であるか、事實とすれば

三十圓を 簡單に送つてやつたその間の事情に非常に疑はしいものがあるなほまた安井ミサ子からの手紙にある「あなたがたや吉田に早くあひたい」の言葉から察するに阿曾はこの吉田といふ人物について知つてゐると思はれるがそんな男は全然知らないと固く否定してゐる

しかしこゝに奇妙なのは最初阿曾の手許に救ひを求むる手紙が舞ひこんだとき阿曾正治郎はこれを撫順署の吉田巡査に話し、その勸めによりこれを警察に屆出でたものであるが、阿曾正治郎と

吉田巡査 とは東京時代からの知り合ひであり、吉田二男氏は無職であつたが昨年三月東京より撫順に來たり奉天署の警務係巡査として任官し阿曾正治郎は吉田巡査を便つて昨年四月渡滿し撫順バスに勤務するに至つたものである

卅一日の天津丸で犯人を大連へ護送

【天津二十九日發國通】奉天署松尾警部補、手島刑事、大連署庄司刑事部長は午前十一時天津丸で塘沽着、午後二時十五分天津着直に總領事館警察に入り、詳細聽取するところあつたが松尾警部補は語る

犯人が逮捕されてほつとした眞犯人である事は確實です共犯はありません同日は美容館に泊り三十一日の天津丸で犯人を連行大連に向ふ積りですが犯人は興奮してゐるので未だ判らない

なほ快報に接した奉天署司法係では三浦司法主任以下各關係者參集冷酒の乾杯を擧げた【寫眞はその乾杯】

岡選手と投宿

【天津三十日發國通】門永洋行主人殺害犯人丸茂の宿泊した天津宮島街美容館の事務員は語る

丸茂さんは無口なおとなしい人であの人がそんな事をするとは思はれませんでした、途中で一緒になつたとか言つて上海紅橋路の同文書院學生で滿鐵社員と言ふ岡健次(二九)と言ふお方と一緒に二十四日投宿されました、ダンス・ホールに三、四回行かれましたが別に酒を呑むでもなく只會社員としては餘りに呑氣過ぎると思つた位です

所持金僅か三十圓 悔恨に悄れる

【天津二十九日發國通】遂に逮捕された丸茂は總領事館警察の冷たい獨房で迫る初冬の寒さと苦しい慨恨に打悄れてゐるが逮捕されたときには日本金三十圓、支那金八元しか持つてなかつた、本人の告白によれば幾度か所持の拳銃で自殺を思ひ立つたが遂に時機を失したものであると

活動見物歸りを包圍し逮捕

所持品で犯人と判明

【天津二十九日發國通】二十八日午後四時半門永氏殺害犯人丸茂保之天津に逃走すとの滿洲國通信社ニユースにより天津總領事館警察では小口司法主任以下大活動を開始し各方面の旅館、飲食店を虱潰しに搜査の結果

日本租界宮島街美容館宿帳に本籍愛媛縣現住所大連市大山通り吉野道夫(二五)として宿泊し居るものあるを發見愛媛縣とあるにピンと來た和久井、櫻井、中間の三刑事は直ちに同館に樣子を聞いて見ると同人は生憎外出中だつたがてつきり犯人らしいので所持品を檢査せる處手提鞄の中よりピストル一挺彈丸五十九發と奉天警察署の銃砲所持許可證を發見し被疑犯人と判明それッと許りに同館の周りを張ると同時に一方犯人がダンス好きと云ふので各ダンスホール、カフエー等に手配中午前零時半英國租界の活動寫眞館エンパイヤーから活動を見てぶらりと歸つたところを一齊に包圍して逮捕したが丸茂は門永氏殺害の事實を自白した

ダンサーは留置中 奉天署で祝盃

【奉天電話】丸茂の情夫明星ダンスホールのダンサー吉野美智子事金子滿惠(二〇)に付いては奉天署において取調を進めて居るが今までの處では滿惠は門永氏を殺害せる事件に直接關係はないが犯人丸茂が奉天に押送され取調べをなすまで參考人として留置する筈である

大豆を滿載し航海中浸水

營口を出帆名古屋に向つた 竹島丸が普蘭店沖で

近海郵船會社橫濱、牛莊線竹島丸(總噸數二五七六噸、船長野村武六郞氏)は二十九日午前十一時營口出帆名古屋へ向け航行中同日午後四時頃普蘭店沖西中島燈臺東四浬水深四尋の地點に於て第二番艙に浸水あることを發見し排水作業をなしつゝ普蘭店へ避難中の旨三十日夜當地代理店日本郵船會社に入電があつた

浸水の原因は船底に穴があいたものと見られてゐるが未だ判明せず、遭難の報に當地郵船にては直に救助手配をなし救助船として滿鐵小蒸汽船奉天丸に潛水夫を乘船せしめ三十日午前零時半大連出帆午前九時頃普蘭店到着直に排水作業に着手したが同小蒸汽船は强力なる排水ポンプの備付あり、且竹島丸浸水の程度も輕微の模樣につき多分普蘭店にて航行差支なき程度に排水し大連に廻航出來る見込である尙當地に廻航出來れば假修繕の上出帆となる豫定であるが、これに關し當地郵船支店で語る

同船は大豆を滿載してゐるので大豆に浸水しそれが膨脹して或は船腹が破れはしないかと憂慮されてゐたが、同夜は海が靜かで月夜の上、陸地近くを航行してゐたので充分排水作業が出來て豫定通り普蘭店に入港出來ると思ふ、今のところ人命には全然危險はない

海猫屯造船所の日滿職工騷ぐ

行方不明の所主搜査

造船所主の行方不明から日滿職工數十名が勞働爭議化し血眼となつて造船所主の行方を搜し廻つてゐるといふ不況が生んだ勞資の紛爭

爭議の中心人物廣島縣佐伯郡大野村出身の日田增五郞氏は六月末來連、海猫屯海岸に造船所を設け日本人三十名、滿洲人二十名、鍛冶工三名傭ひ入れて造船に從事、職工たちには最初から規定料金を支拂はず生活費として手握り額を拂つて今までやつて來たところ二十三日建造船二隻の進水式を前にして突然行方を晦ましてしまつたものである

これを知つた職工は現在まで規定の給料さへ支拂はずにゐたところへ行方不明となつたので頗る激昂し不穩な空氣さへみなぎつて來たので大連署高等係では工場主の行方を搜查する一方職工團の動靜に注目してゐる

泰安鎭の患者眞性と決定

各驛で旅客望診開始

去る十八日泰安鎭城內で急死した二名の病因についてはその後滿鐵四平街細菌檢查所で材料試驗中のところ二十九日午前十一時眞性ペストと決定した、この結果取り敢ず滿洲國では三十日より同方面の旅客に對し克山、泰山、チチハル、ハルビンの各驛で望診を開始することゝなつたが、右につき滿鐵村川防疫係主任は語る

死亡者の原籍は扶餘縣だが同方面と交通の形跡もなく全く傳染系統は不明だ、然し患者死亡の十八日以來未だ新患者は一名も現はれてゐないからこれ以上蔓延することは無いと思ふ

林伊勢町藥局主

伊勢町藥局主林房吉氏は豫て腦溢血症にて自宅治療中の處二十九日午後七時半逝去した、享年五十五同氏は滋賀縣の人、資性溫厚にして德望あり、明治三十二年私立京都藥學校出身にして爾來陸軍三等藥劑官として日露役に出征、滿鐵大連醫院、安東醫院に藥劑員として勤務、關東都督府衞生事務囑託等に歷任した、大正九年七月現在の伊勢町藥局を開業す同開業後は第三分會副會長、大連藥業組合副會長、關東州藥劑師會副會長、大連實業藥劑師會長、伊勢町副區長等の公職に携はり斯業の關滿發展に盡力したる功績多大にして同氏の逝去は痛惜に堪へず

因に葬儀は三十一日午後三時自宅出棺同三時半若草山西本願寺に於て執行すると

天氣予報

三十一日

南西の風晴後曇

滿潮(午前八時三五分 午後九時〇五分)

干潮(午前一時一〇分 午後一時三〇分)

各地溫度(三十日午前十一時)

大連	一三	奉天	六
旅順	一二	新京	六
營口	九	新義州	八

博多織同業組合後援 一日より十日まで……三階

博多織ネクタイ宣傳會

新興日本精神の高調を企圖し七百年の歷史を有する博多織によつて我等の文化を偲ぶ逸品揃ひ
……締心地よくて皺にならぬ……

三越 ◆大連◆

既製服で勝又が益々御好評を得て居る所以は生地の高級、品の豐富、仕立の堅牢、此三點に竭きます
高級と豐富の點は百回の廣告より一度弊店で御淸覽を願ひ、仕立の堅牢優秀は一度お召し下されば現品が何よりの御說明と存じます、冬の背廣取揃

連鎖街 勝又 電二六七六一 二二四九一

返品返金自由・古帶道具の船塚 電話 7543 4379

高級ラヂオ

【進步錄型】

本年度最新型・多數入荷

米國製……五球式より九球式迄
國產品……三球式・四球式迄
定價……¥25の大衆品より ¥215の豪華品迄

歡迎御試聽

ラヂオ全般・電氣蓄音器
强力增幅器・其他

最古の店……最新の技術

內藤商會 大連市伊勢町【電四二五七】 奉天平安通【電二四八九】 新京祝町【電三九〇七】

古賀勘治 急用ある直ぐ來い 木下昇

「インキ」ワグナー 側金腕時計が……一個で當る! 空籤ナシノ景品付 特賣中

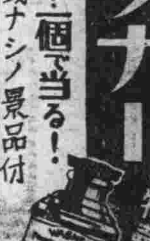

撫順炭礦クラブ(ホテル兼營)從事員募集

一、業務の內容並募集人員
(イ)事務員 男子 二名 ホテル業務に經驗ある者
(ロ)事務員受付 女子 一名 高等女學校卒業者にして年齡二十一歲迄
(ハ)夜警兼送迎人 男子 二名 高等小學校卒業者にして年齡三十歲迄
(ニ)ホールボーイ 男子 一名 高等小學校卒業者にして年齡十八歲迄
(ホ)客室(部屋)給仕 女子 二名
(ヘ)食堂給仕 女子 六名 給仕は高等小學校卒業の年齡二十二歲迄の者にして經驗ある者
(ト)玉場ゲーム取 女子 二名 高等小學校卒業者にして年齡十八歲迄
二、出願手續及願書提出期限
(イ)志願者は自筆の履歷書(志望業務明記の事)に滿鐵醫院の身體檢査證及最近撮影の手札形寫眞を添附し撫順炭礦庶務課人事係宛提出すること
(ロ)提出期限 十一月六日
三、銓衡方法
(イ)書面審査を爲し有資格ありと認めたる者に對して考査を行ふ
(ロ)考査地及期日 撫順炭礦事務所 試驗期日は有資格者に對し追而通知す
四、資格待遇
準備員として日給金八十錢乃至二圓を給す 女從事員は住込(已むを得ざるものは通勤することを得)とし給仕に對しては手當として日給の外一箇月に付金二十圓乃至三十圓の割增金を支給す

外務社員招聘
大連及滿鐵沿線並安東縣沿線各地駐在可質實剛健の士を求む、履歷書送付又は御持參のこと(年齡廿五歲以上)
大連對馬町一(電話七三三四番)
第一生命保險相互會社大連支部

淋病の討伐に ボノール球あり 藥店に販賣す・

父陸軍三等藥劑官正八位勳六等林房吉儀豫て病氣の處療養不相叶本日午後七時三十分死去致候間此段生前辱知諸彥に謹告仕候
追而葬儀は十月三十一日午後三時自宅出棺同三時三十分西本願寺に於て執行可仕候、尙乍勝手供花放鳥の儀は堅く御辭退申上候
昭和八年十月廿九日
大連市伊勢町二三
男 林弘隆
男 林嘉德
親戚總代 飯島三郞
友人總代 柳沼輝治
京都藥學專門學校同窓會

關東州藥劑師會副會長 大連藥業組合副組合長 大連實業藥劑師會長 林房吉殿豫而御病氣の處御逝去被致候間此段謹告仕候
昭和八年十月二十九日
關東州藥劑師會
大連藥業組合
大連實業藥劑師會

善鬼惡鬼 (244)

平山蘆江作　刈谷深隍繪

惡鬼自滅 (四)

樂齋の家の玄關には高張りが出してあつた。吉兵衛と金太郎がよび出されて長吉の手から死骸を受けとる。

いつもの水門口に面した離れへ樂齋のなきがらは安置された。

「エレキで苦勞をして、エレキで死んだのだから、本望でせう。迷はずに往生をなさいましよ」

おはまは淚一滴こぼさず、なきがらに向つて引導を渡した。

「おはまさん、それはあんまりな言葉ぢや」

吉兵衛が穩かでない顏をして、

お出入りをしてゐなすつたお大名方を知つておいてでせうれ」

「存じて居ります」

「では、あした早朝から一まはりまはつて樂齋さんの死んだ事を、知らしておくれ」

「畏まりました。仰しやるまでもない。すぐにお知らせをしようさ思つて居つたところです」

「そこで、お大名は何軒ぐらゐあるだらうれ」

「左樣、大小名合はして、二十軒ぐらゐでござんせう」

「其の二十軒について、香奠がどのくらゐ頂けるものか、一わたり

に積つてくれゝばよいのです」

「何さ仰しやつても、私には出來ません」

「吉兵衛さん、お前さんもよい年をして判らない人だね。ものには積りさいふものがある。殊更、今はこの邸のあるじが死んだのですあさ始末については、私が、一切を、……まア好い、お前がいやなら、それでもよいさして、あした諸大名へ、此佛は、どうしてなくなつたさ いひなさる おつもりだえ」

吉兵衛はおはまを睨みつけてゐた。

「ねえ、どう云ひなさる」

「女房おはまごのに殺されましたさ申します」

「大抵そんな事だと思つた。お前さんに一寸聞きますが、武士たるものが、女房に殺されるのは自慢になる話だらうかれ」

吉兵衛が、ぐつさつまつた。

一言意見をしかけたが、おはまには何の手ごたへもなかつた。

「私はこの人の女房だから、あたり前なら、泣き死にゝ死ぬほどかも知れませんが、そんな世間並のお體裁はつくりません。お前さんたちも、くだらないおくやみなどは云はないで下さいまし。それが當世です」

こんな事も云つた。

金太郎の若さでは、到頭たまりかれて

「御新造さん、お前さん、それでも人間の皮かぶつてゐるんですかい。いつぞや、おらの親爺の家で鐵五郎親分や、傳右衛門さんの死骸を見た時に、何さ仰しやつた。あの時にくらべるさ、今度は尙ほ更、御自分の、現在良人にあたるお方……」

躍起さなつて、つめよるのを、輕くうけながして

「金太、お前、今更何をお云ひだ今度の一件はお前も、はじめからかゝり合ひがある筈だよ、其れに樂齋さんをこんな風にして了つた因はさいへば……」

かう云はれるさ金太郎も文句がいへなくなつた。

「金太、算盤を持つておいで」

「算盤をごうなさるんです」

「おさなしく私のいふ事をお聞きなさいやうにはしないから」

「……」

金太郎が算盤を持つて來る。

「吉兵衛さん、お前、樂齋さんの

金太郎に數へさして下さい」

吉兵衛は返事をしなかつた。

「ねえ吉兵衛さん、――なぜ返事をしない」

「頂く前から香奠の前勘定は、私には出來ません」

「お前さんが貰ふのではない。私が貰ふのだから、お前は荒づもり

∞ほろよひ人生∞

PCL作品オールトーキー、千葉早智子と大川平八郎の主演、レヴユウ界花形總出演で木村莊十二監督が製作した日本最初の音樂喜劇映畫（十一月一日から映樂館上映）

日本最初の音樂映畫 〝ほろよひ人生〟

レヴユウ界の花形總出演 一日から映樂館上映

映樂館では來る十一月一日からPCL作品オールトーキー「ほろよひ人生」を上映するが、同映畫はいろいろな點から日本映畫界の劃期的な作品として注目されるトーキーである、卽ち我國最初の音樂喜劇映畫で日本物トーキーに一大飛躍を試みた野心篇である

原作構成は森岩雄、脚色松崎啓次、監督木村莊十二、編輯立花幹也、作曲兼常淸佐、編曲紙恭輔、音樂効果奧田良三、錄音市川綱二、撮影鈴木博さいふ素晴らしい製作スタッフの顏揃ひである

出演者も亦、珍しい有名な顏觸れを集めパラマウント俳優學校第一期大川平八郎と「叫ぶアジア」で銀幕にデビユウした歌手千葉早智子が主演し、助演者には東京のカーニヴアル座、ヤパン・モカル、ムーラン・ルージユ、ピエル・ブリアント、笑ひの王國等の花形であるレヴユウ役者、ヴオードビリアン、笑劇役者等を網羅してゐるの顏觸れを見るさ德川夢聲、古川綠波、藤原釜足、福田良介、横尾泥海男、吉谷久雄、關時男、大辻司郎等で豪華なキャストを誇りその主なるものは左の如くである

エミ子（千葉早智子）アサチ（大川平八郎）トク吉（藤原釜足）ルンペン（福田良介）親泥棒（横尾泥海男）子泥棒（吉谷久雄）アサチの父（關時男）校長後に社長（德川夢聲）驛の呼び賣（大辻司郎）ロッパ（古川綠波）ビール屋の親爺（佐藤久）クリーム屋の女主人（間英子）ベンチで唄ふ女（神田千鶴子）

この賑やかなメンバーで驛のビール賣子のエミ子と音樂學校生のアサチを中心として音樂喜劇が展開されお馴染の千葉早智子が主題歌「街の寶術師」を唄ひまた大辻司郎が例の奇聲をあげて笑はし古川綠波が聲帶模寫で知られた咽喉で俗謠を面白く聞かせ、德川夢聲が名調子で一席辯じ立てる等、今までのトーキーに見られない特徵を持つた面白味のある映畫である

訂正 二十九日發行の夕刊三面掲載の寫眞は「東京祭」とあつたが、PCL作品「ほろよひ人生」のスチールと組違へにつき右訂正します

うわさ話

帝國館は十一月一日から洋畫專門館さして更生開館する豫定であつたが▲いろんな內部的事情から準備がおくれ一日開館は今のところ困難さ見られてゐる▲上映々畫はテラケロフ氏と歩合契約さ傳へられ第一回はユニバーサル社の航空郵便を扱つた「大空の鬪士」に內定▲この邊は頗る明白だが營業の主體が實際どこにあるのか、相當疑惑視されてゐるやうだ▲正月映畫で日活松竹競映となつた「金色夜叉」は松竹が中止しその代りにオールトーキー「丞闘番のお嬢さん」を賣れ子總出演で製作▲一方日活は靑山三郎のメガホンで鈴木傳明の貫一、夏川靜江のお宮、高木永二の譲介、伊達里子の滿枝さキャストが決まつた

″秋のラヂオ″

″靜かな秋の夜″

音樂にニュースに樂しき一家團欒の御部屋には

RCAビクターラヂオ R―4 新型七球 特價 150圓

驚異すべき性能 斬新な外觀意匠 低廉な價格

御申込次第カタログ進呈

RCA

大連市信濃町六 山葉洋行 電話 4148 4149

賣店 大連市浪速町 電 4310　出張所 奉天浪速通 電 2698 新京大和通 電 2571

小兒科專門

吉田小兒科医院

院長 医学博士 吉田六郎

大連市若狭町二二 (志摩洋行横)

電話八八一三番

門專科眼

王仁医院

大連市西通 (常盤橋広通中向)

電話七六五二番

MITOMI

和洋家具

製造販売

職人は全部日本人

三十三商会

沙河口大正通九八

電話呼九五二四番

清酒 澤の鶴

藤井商店

電話 五六四九番

洋服はマツヤ

大連連鎖街 電8888

急告

時下秋冷の砌各位益々御淸榮の段奉賀候扨て本年も彌々秋期に入り最好季節と相成嘸ぞ御多忙の御事と恐察仕候弊樓は開業以來皆樣の御引立を辱ふし月に年に繁榮仕り店主始め一同難有感謝罷在候玆に厚く御禮申上候就ては當今の季節料理は支那料理を最適と存じ候に付此好機を逸せられず御家庭宴、御懇親會々合宴等御開催の節は多少に不拘是非御利用成被下度弊店の特長は支那料理及露西亞料理にして其種類多數にして珍らしき新鮮の美味しきもの多く且つ滋養豐富にして料理御値段も至つて低廉なることを目標と致し居り候最近北京天津より鴨子澤山送附し美味しき鴨子料理も出來申候弊店の料理人は斯界の權威者を雇傭し器具類は淸潔を極め一切御小言を受けぬ決心の下に御勉强致候間何卒是非々々御利用成被下度御禮を兼ね御案內申上候

追加御用命の節は電話七三七一番、又は電話八八二三番へ御電話被下候得者日本語を解する店員を差遣し申すべく候

十月十三日

大連市愛宕町二六 (浪華洋行裏)

聚仙樓

便秘にラキサトール

血壓亢進

獨乙サムエル・ハーネマン博士創說

ホメオパシー藥劑 G2 S9

二劑併用により血壓を低下せしめ自然的治癒を速かならしむ

一劑 約二十日分 金一圓二十錢

藥劑案內進呈

特約店 大連市伊勢町 福音洋行　奉天富士町 長壽堂

御挨拶

皆樣の御陰樣に依りまして既に開業十年を經て新興滿洲美容界に眞價を認められましたのも偏へに皆樣御愛顧の賜さ感謝致して居ります就きましては次女昌代も長女法代同樣家業に精進させる爲め帝都に遊學中で御座いましたが此程最新流行各種美容を研究し歸連致しました、之れよりは益々御愛顧下さいます皆樣の御好みに從ひシックな髮かたちに（メデイアムボッブに）近代的趣味の御化粧に、優雅の純日本式御婚禮御仕度は勿論純洋式御婚禮御仕度は忠實なる「ダンデイ」な技術を以て御美しく致します其他設備の行届いたシャンプー、染髮、マニキユアに夜會、御披露、御着附の爲め衣裳部屋に上等御振袖も準備してあります、名實共に滿洲美容院のナンバーワンとして皆樣の御聲援の下に活躍致したく御來院を御待ち致して居ります

大連市吉野町六六（三越側近）電七五五七

東京美容院

美容一般 院主 德永千代子

美裝洋髮部 德永法代

美裝洋髮部 德永昌代

日本髮部 小島實

世界一W・E式

オールトーキー

赤玉レビユウ團 特別出演

東京祭

鈴木傳明 夏川靜江 共演

山路ふみ子・花井蘭子

井染四郎・近松里子

田村邦男・山本嘉一

一木禮二・瀨良章太郎

秋田伸一・谷幹一・林千歳

外現代劇部オールスターキャスト

牛原虚彦監督 村上德三郎原作 三浦光雄撮影

デンメイ・・ナツカワ・・

ウシハラ・・ムラカミ・・ミウラ・・

强豪無敵……このクインテットが奏づる名曲こそは陶醉の秋にふさわしき最大陶醉篇であり、感傷の秋にうつてつけの最大の感傷でありませう。

（東京祭主題歌コロムビアレコード第二七五〇九號）

蠱惑の都市・TOKYOを描く！

これはニユウヨークの喧騷とパリの華美とロンドンの憂愁と上海の獵奇とマドリッドの明快を一つに盛つた華麗な花束（ブーケ）だ

情熱の首府・東京を描く！　これは七彩のネオンに輝く大きなメリイ・ゴウ・ラウンドだ！　涙と微笑とローマンスを乘せたメリイ・ゴウ・ラウンドだ！

おゝ！　花束は投げられる

メリイ・ゴウ・ラウンドは廻り出した

日本民謠集

日本最初のスクリーン・ソング……

東京朝日新聞社製作・コロムビア專屬歌手及びオーケストラ、和樂合奏團吹込によるオールトーキー……コロムビア蓄音器會社の御好意貸付により特別番外上映

（大同映畫社配給）

杉山昌三九時代劇轉向第一回主演映畫

白浪れんじ格子

現代劇部で活躍してゐた杉山昌三九が時代劇へ轉向した第一回の主演映畫で、流石從來の時代劇俳優に見られぬ現代人らしいこまかい藝風は果然各方面から期待されるに至りました。

鈴村京子、田中春男、小川雪子、澤村國太郎、鳥羽陽之助、市川小文治、寺島貢、山下澄子 共演・

渡邊邦男 監督

料金 階上 八十錢 階下 六十錢

卅一日公開 日活館

高率課税重壓排除 對歐輸出大豆旺盛
十月は十三萬瓲突破の豫想
つれて海運界も活氣

歐洲向輸出大豆はドイツの飼料稅高率課稅の重壓を排し本月の新穀出廻期に入りて、いよ〳〵旺盛となり既に十月の對歐輸出は十三萬瓲を突破せんとするの勢ひを示し運賃市況もこれに從つて益々好轉を示してきた、即ち山下汽船會社では既に十一月積に於て平均二十三シル六ペンスを以て、朝光丸、隆洋丸、からち丸、伊太利丸、パシフイック丸、喜福丸の六隻（各八千瓲）を成約したが、更に十二月積では八千瓲級四隻を二十四シルを以て契約し尚三隻を交涉中である、斯くへつて內地海運界は冬場終航期を控へて船腹いよ〳〵拂底を告げ、若松、橫濱間の石炭運賃は一圓八十五錢乃至九十錢を唱へ二圓臺を目差してゐるが、秋冷十二月においてかくの如き高値はこゝ七、八年曾てなかつたところで、久しく不況に呻吟してゐた本邦海運界にも漸く一陽來復の好況を招徠せんとしてゐる

全滿小賣物價 騰勢鈍る
大連は逆に二厘方低落

關東廳調查＝前月最高二分六厘より最低八厘方の昂騰を示した全滿主要地における小賣物價は十月に入るや騰勢稍鈍り、營口が一分二厘方の騰貴を示したのを最高とし各地とも殆ど保合を示し、大連は却て二厘方の低落を示した、即ち十月十五日現在における概況は左の如くで最高騰貴率は營口の一分最低旅順の二厘で、奉天は前月と比較すれば各地とも一齊騰貴を示し、その騰貴率は奉天一割二分三厘を最高位を示し、新京、安東これに次ぎ大連は四厘一毛と最低値にある、更にこれを指數基準たる昭和五年一月に比較すれば、指數最高新京の九九、〇乃至大連の八八、四で尙は當時の水準を下廻つてゐる、各地別內譯を示せば左の如し（左表中（一）は前月を、（二）は前年同月を、（三）は昭和五年一月を夫々一〇〇とした指數）

	（一）	（二）	（三）
大連	九九、八	一〇四、一	八八、四
旅順	一〇〇、二	一〇六、〇	八九、八
營口	一〇一、二	一〇九、〇	九四、二
奉天	一〇〇、〇	一一二、三	九三、二
撫順	一〇〇、三	一〇八、五	九一、〇
四平街	一〇〇、六	一〇九、〇	九六、八
新京	一〇〇、四	一一〇、〇	九九、〇
安東	一〇〇、九	一一一、六	九五、五

なほ金再禁輸の直前六年十一月に比較すれば新京は實に三割三分八

營口　衣料品は一擧に七分六厘方の大巾騰貴を示し、食料品は二厘方の微騰、調味料は一分五厘の反落、其他保合總平均一分二厘の騰貴で調查品目五十六種中騰貴綿ネル、晒木綿、蒲團綿鷄卵等八種、下落は石油（亞細亞印）澤庵（內地物）鰹節等八種、保合四十種

奉天　衣料品が二分五厘の騰貴飲料及嗜好品一分一厘、食料品七厘の下落で調味料、燃料は各保合、總平均も保合、調查品目五十九種中騰貴は晒木綿、金巾蒲團綿の三品、下落は馬鈴薯、煉乳、鷄卵等五種、保合五十一種

撫順　飲料及嗜好品九厘、衣料品七厘の微騰、食料品は三厘方の低落、調味料、燃料保合、總平均に於て三厘の騰貴、調查品目五十九種中騰貴は清酒（菊正宗、鶴正宗、白鶴）馬鈴薯、晒木綿等六種、低落は鹽鮭、モスリン、白米（無檢查一等）の三種、保合五十種

四平街　調味料一分三厘、衣料品一分一厘、食料品一厘方の騰貴、其他保合で總平均六厘の騰貴、調查品目五十六種中騰貴は角砂糖、鹽、金巾、雞卵の四種下落は燐寸、石油（美孚印）白米（無檢查一等）の三種、保合四十九種

新京　調味料一分七厘、飲料及嗜好品一分二厘、食料品三厘の騰貴、衣料品は一分七厘の低落各保合、調查品目五十九種中騰貴は味噌、干瓢、清酒（白菊正宗）モス等八種、下落は綿ネル、カタン糸、煙草（ウエストミンスター）三種、保合四十八種

大連　燃料が前月より四分六厘方、食料品が五厘方騰貴したのみで飲料及び嗜好品、衣料品は各保合、調味料は二分三厘方反落を示した、總平均において二厘の低落を示した、調查品目六十二種中騰貴は木炭、鷄卵の二種、下落は白砂糖、醬油（龜甲萬）カタン糸（日の出印）の三品、保合五十七種

旅順　調味料が一分二厘方騰貴食料品が四厘方低落したのみで其他保合、調查品目六十二種中騰貴は白砂糖、角砂糖の二種、低落は白米（無檢查一等、檢查一等）石油（美孚印）の三種、保合五十七種

安東　燃料二分九厘、衣料品一分八厘、食料品、飲料及嗜好品各八厘の騰貴、調味料保合、總平均に於て九厘の騰貴、調查品目五十九種中騰貴清酒（菊正宗）綿ネル、鷄卵等五種、下落鹽鮭一種、保合五十三種

通關小包取扱 不均衡問題で要望
大連商議から各要路へ

旣報＝安東、大連兩稅關の小包郵便課稅不均衡問題に關し大連商工會議所ではかかる差別的取扱を頗る遺憾とし二十八日關東長官、遞信局長、滿洲國財政部長、大連、安東兩稅關長宛大連羅紗商組合の陳情文寫と共に左の如き要望書を發送至急安東稅關の施設充實方を要請した

小包課稅公平化に關する要望書

安東稅關に於ける小包課稅取扱上の不備は同地に於ける無稅通關の激增を招來し延いて正規の課稅に服しつゝある當地大連商工業者を極度に困憊せしめつゝある實狀の一端は別紙大連羅紗商組合より明かなるところに有之候當地羅紗商は今年春物需要期に際し同じく小包課稅問題に禍ひされ商機を逸するところ尠からず其の後稅關制度の完備と共に正常なる取扱を期待し今冬の需要期には大に〔…〕圖らずも〔…〕扱を見るに〔…〕引は殆んど〔…〕境に立てる事情に〔…〕に於ても深く遺憾とする〔…〕に御座候　斯の如き小包課稅の差別取扱による打擊は獨り羅紗のみに止まらずして各地の商品に〔…〕

貨車拂底と石炭輸送對策
鐵道部で懸命の努力

滿鐵商事部では石炭需要期を前にして石炭の大輸送計畫を樹て、十一月以後連日八百五十車の撫順炭輸送を鐵道部に申込んで來たが、鐵道部では豫期された新線材料の輸送は依然減退の模樣はなく、多い場合は三百車以上も同方面に配當貨車をとられ、更に社線外貨車も二十九日現在なほ一千六百四十六車でこれまた早急の回收困難のため商事部の要求を充たし得ず、漸く一日八百車の輸送で了解を遂げた、しかも現在の形勢では以上の八百車の輸送もその成功は疑問視され、一般から氣遣はれた如く早くも鐵道部の石炭輸送はその難關に遭遇、今後の輸送に多大の苦心を患はせるに至つた

日滿土建協會
設立計畫順調に進捗
發會式は十一月中旬頃か

一時停頓してゐた新京日滿土木建築業協會設立計畫は去る十五日の新京に於ける工事座談會に於て滿洲國民政部、國都建設局、關東軍特務部、滿鐵各關係要路者に完全な諒解を得てより急速に具體化し小黑滿洲土建協會常務理事は引續き新京に滯在、定款案、出願手續等に就て打合せを遂げ設立準備を進めつゝあつたが、漸く具體案が成つたので、中村同協會顧問は廿日午後四時廿分發列車で右設立趣意書、定款案を携へ赴奉、同地における滿洲人側發起人の調印を求め、兩三日中に滿洲國民政部當局に對し出願手續をとることになつた、而して右設立計畫は旣に民政部當局の諒解を得てゐることゝて速かに認可される模樣で順調に行けば十一月中旬新京で發會式擧行の運びとなる模樣である

市場仲買人代表
―民政署長に收拾を一任―

大連市營中央卸賣市場日本人仲買人組合の福島、吉田正副組合長は二十八日民政署當局を訪れる筈だつたが、三十日午前十一時過ぎより成田地方課長、石塚同商工係主任を訪問既報の如く組合側は市場問題の經緯を一切水に流し、全く過去を忘れて市場繁榮に協力する方針なれば民政當局において然るべく市場收拾を取計らはれたいと當局に問題收拾方を一任したる後、問題解決方法につき組合側の要望を種々陳情するところがあつた、玆において民政署では早急に收拾具體案を作成して各方面の支持を求むることになるとみられるが、問題の世話料變書は恐らく御影池民政署長の手に預けられ愈々問題解決の際破棄されるものと觀測される

斡旋料問題と仲買人意向

別項の通り市場問題解決を民政署當局に一任した日本人仲買人組合內部において今後問題となるのは所謂斡旋料を組合員が如何なる方法を以て配布するかにあり、これについての主なる案は左の如くである

また一聞きも免れぬ形勢にあるが現在各組合員が個々に說をなしてゐる主なる案は左の如くである

一、日本並に朝鮮輸入品のうち市場に分配するものは組合員平等に分配するも日本人仲買人が荷受したものは當該荷受人のみ斡旋料を支給する

二、日本人仲買人が市場より買取りたるものはその高に應ずる斡旋料を與へ、その他の日本並に朝鮮輸入品については平等に分配する

三、日本並に朝鮮輸入品全部につき荷受主の誰たるを問はず、總て補償金配分率に基いて分配する

而して右のうち一、二は實力ある大手筋において提唱するに對し、三は比較的に有力ならざる仲買人が主張するものであつて理論上一を以て最も妥當なるものとするが何分利害關係による主張對立なので組合內部にて圓滿なる意見一致を見るには非常な努力を要するであらう、なほ右分配が補償金を支給された組合員に限られ、新規認可の仲買人に適用されないことを全組合員が强調してゐるのはいふまでもない

改造問題影響で 滿鐵株暴落
內地市場は三四圓安

三十日前場東株市場は東新首め主力株保合ながら弱氣の滿鐵新株は寄附六十六圓五十錢を高値とし、安値は六十二圓五十錢と四圓方急落し、六十三圓九十錢に止め、大阪短期の舊株も寄六十六圓八十錢を高値に安値は六十二圓六十錢と四圓二十錢方暴落し引は一圓五十錢高の六十四圓十錢に止めたが內地市場の暴落は滿鐵の改造問題から人氣を惡化せしめたものと見られてゐるが、當市もこれにつれて總買人氣ながら安値は突込ます、前日より一圓二十錢安で六十五圓と內地より上鞘に止めた

大阪水曜會
―地金買上値段引下げを運動―

【大阪三十日發電】大阪水曜會加盟六社の地金ストックは八百貫以上に達し、市中相場は目下一匁十一圓三十錢賣り、十圓九十錢買ひにして、十月初めに比し約一圓高となつてゐるが、英米の產金買上値に對する邦貨換算は十三圓五十錢と暴騰を演じてゐるため、これに應ずべく政府の買上値段（現行八圓八十八錢）を少くとも十圓以上に引上げるやう水曜會が中心となつて運動を開始することを決議した

日印の會商 最後的緊張場面
成否の分岐こゝ一週間

【デリー廿九日發國通】日印會商も綿製品輸入割當量に關する折衝を中心として愈々最後の段階に入つたので、二十九日は日曜にも拘らず日本は政府民間各代表部ともそれぞれ早朝より個別的に會議を開き今後の對策について鳩首協議を凝した、玆一週間の交涉經過こそ會商の成否を決定する最も重大な時期として極度に重視されるものので、今週中に停頓狀態の局面が一轉して交涉に重大な進展を見ない限り、日印會商は決裂の外ない情勢にあり、從つて又圓滿解決を見るべきものとすれば遲くとも解決の曙光は今週中に見出されるだらうと見られてゐる、現在印度側が最も期待してゐるのは三十日大阪で開かれる官民協議會でが、右協議會の結果に基く日本政府の回訓も三十一日には到着する見込なので玆二、三日中に會商は最高潮に達し、最も緊張した場面が展開されることゝならう、とにかく現

ホールデイングコムパニー制と 滿鐵組織改革問題
（中）
岡本理治

第二はホールデイング・コンパニー（持株會社）であつて此種のものは自らの經營を持たず、主目的がサブシデアリー即ち子會社の經營を支配するものである。有名なるユー・エス・スチール會社はその典型であり、公益事業界にてもアメリカンライト・エンド・トラクション會社、ユーナイテッド・ガス・インプルーブメント會社等〔…〕

第三はフイナンシング・コンパニー（金融會社）にて、子會社の設備の取得、買入等の爲め主として金融財務的援助をなすことを目的とするものである。この種のものは或種の機械または設備の大製造會社が此等の設備又は機械を使用する子會社にその買收資金を融通してやるのを主眼とし、財務援助をなすものもある。ストーン・エンド・ウエブスター・エンド・Jは之に屬する。

ラル・エレクトリック會社が、電氣機械の賣捌のため、子會社の資金調達機關としてエレクトリック・セキユリテイ（證券）會社を持てるはその適例である。日本の電力會社の下に在る證券會社は之に倣へるものである。また技術者を供給するを一主眼とし〔…〕

G・ホワイト會社がその一例である。日本にても三菱とギランテイ信託會社との間に電機販賣の爲めに作つてゐる合辦會社も此種類である。

第四はインベストメント・コンパニー（投資會社）である。これはマサチユセッツ・トラストともいはれ、またインベストメント・トラスト（投資信託會社）とも稱せられるもので、他會社の支配を念頭に置かず、多數の會社の株式或は社債を持つことによりて保險の分散をなし、高率の配當、利息或は證券の値鞘を採ることを主眼とするものである。

第二と第三の兩種は非常に似通へるものにて、多くの場合何れにも互に兩要素を含むものである。〔…〕

その機能をなすものである。今回沼田氏によりて發表されしホールディング・コンパニーも勿論この二機能を含むものと信ずる。斯樣にしてホールディング・コンパニーの本質機能を概括して示せば、英米衡平法の法理に依る信託觀念に出發して、有能者に企業の全權を信託し、合理有效の經營を完成せしめ、以て大企業の運營を全うするものにて、その機能としては企業財務と企業指導に在りと謂ふを得るものである。

然らば此の如き制度が滿洲開發の爲め適切なるや否やに就き論步を進むる必要がある。私は先日西村濃君の遺骨が、奉天より着連せし故通夜に行つた。その席に爲樣〔…〕

もなす能はざるところなるを以て、感慨の至りなりといはれた。これに對し、私はそれは勿論同感である然しこれは單に此の如く禮讃するのはお伽噺的考へ方と思ふ、現下の時勢に卽して考ふる時には何故軍部、殊に中佐以下の少壯軍人が此の如き勇敢なる作戰を爲し得るやに就きては更に深く研究する必要があると思ふ。それは從來軍人戰略の重點は兵士即ち人間を統率する上に置かれた。然るに歐洲大戰後は兵器の整備が非常に重要性を持つことになつた、卽ち今後の軍人は科學工學につき專門的の知識を要することゝなつた、而してこれは少壯の科學的專門敎育を受けたものにあらざればこの任に堪へざることゝなつた。（未完）

一般貨物 出廻漸次增加

特產出廻最盛期を前にして滿鐵線の一般貨物出廻は漸次增加し本月下旬以來二萬乃至二萬六千噸の社線內積込を見るに至つたが、鐵道部では旣に總局との間に貨車繰についての打合せも了し、萬端の準備を整へてなり、特產輸送に關する限り昨年の如き支障は無いものと樂觀してゐる

株式槪ね强調
事業株買氣熾烈

【東京三十日發國通】業績樂觀で事業株の買ひ氣盛んで、兜町もの多く設見されたため大證の人氣は引續き良好、新東の高値を維持して〔…〕

堂島取引所 證據金引下

【大阪三十日發電】堂島米穀取引所では市場振興のため十一月一日より當限證據金當限八十圓、中限六十圓、先限六十圓を當、中、各限六十圓、先限四十圓に引下決定した、なほ手數料輕減も目下協議中である

北鮮港問題 商議調查委員會

大連商工會議所では十一月二日後三時半より北鮮吞吐港問題調查委員會を開催するさ

長永書記長北行

大連商議書記長長永正氏は一日奉天に開催される滿洲商工會議所聯合會事務協議會に打合せのため十日午後赴奉、同十時發列車で奉引續き新京に赴き商標法、北滿問題等につき日滿要路を歷訪して三日朝歸連の豫定である

滿洲產苹果
朝鮮行減少

【安東發】滿洲朝鮮共苹果の產額は年々增加する一方であるが年は何れも豐年とは云ひ難く〔…〕東通過の朝鮮苹果は漸く〔…〕荷した程度である、又滿洲に〔…〕る本年の結實期は〔…〕

南滿瓦斯會社 五分配當据置

南滿瓦斯では二十八日重役會〔…〕催し八年上半期決算案を附議〔…〕が、同期は滿洲財界一般の活況を反映し、業績も著しく好轉〔…〕が不動產償却に重きを置いた〔…〕利益金は前期と大差なく株主〔…〕も五分据置に決定する模樣で〔…〕尙ほ總會は十一月下旬開催の〔…〕である

黄塵

◇…對歐特產出、〔…〕料稅率〔…〕て依然〔…〕の重壓を〔…〕極めてる〔…〕

◇…一時はあの高率課稅問題〔…〕はつたときには當地の特產〔…〕も相當心配したものだ、こ〔…〕のこの好調子に當面して大〔…〕氣を回復したらしい。

◇…於組問題の〔…〕が內地市場〔…〕

花生、亞麻仁を合せ國內消費八百萬噸の中大豆は百十〔…〕それが搾出油の低落な〔…〕ら飼料粕は最も有效さ〔…〕豆粕の需要は一向減しない〔…〕うした關係からおのづから〔…〕も盛んなわけらしいが。

市場電報（卅日）

銀塊及爲替

倫敦銀塊（八片一六分三）、同先物（八片一六分五）、紐育銀塊（三十六仙〔…〕）、孟買銀塊、スチール、アナコンダ、英米爲替、米日爲替、米支爲替〔…〕

神戶日米

第一回、第二回、第三回〔…〕

棉花

米棉　現物、十一月、十二月、一月、三月、五月、七月〔…〕

大阪株式 ／ 東京株式 ／ 大阪期米 ／ 東京期米 ／ 神戶期米 ／ 大阪綿糸 ／ 橫濱生糸 ／ 印度麻袋 ／ 大阪棉花

〔…〕

特產 市況（三十日）

大豆軟調
賣物續出し

現物前場 ／ 定期前場 ／ 定期後場

〔…〕

錢鈔
人氣强く 鈔票强調

株式
滿鐵暴落
東新變らず

北滿特產出廻の旺盛に伴ひ錢鈔の需要〔…〕東京短期の東〔…〕滿鐵株〔…〕

前場

〔…〕

商品
綿糸低落
麻袋買一服

麻袋　產地銀八分七高、責一留比高、爲替四分の一高と暴騰を入れたが當市は連日品騰のアト買疲れの氣味を加ふるに月末の事とて買一服の風情にて、二、三厘安と引緩んだ引際氣配は現物當限三十九錢、十月三十八錢、十二月三十七錢七厘、一月三十六錢九厘見當

滿鐵株（暴落）
鮮銀 ／ 爲替相場 ／ 手形交換高（卅日） ／ 奧地相場 ／ 錢鈔 ／ 特產 ／ 各地特產發送高 ／ 大連埠頭到着高

〔…〕

コンゴ
メトロ超特作日本版　ウオルター・ヒユーストン主演

子別れ笠
阪東勝太郎　鈴村京子　共演

母よ子よ
瀧口新太郎　伊達里子　共演

廿六日より五日間限り
階下五十錢・階上七十錢
日活館

新しき天
後篇　黑潮渦巻く處

南海の激浪
！ピンコ名の彦時田岡・子かた江入　君よれか泣に命運の山信と子海南
松月　本望　泰禮　輔子

特別優待券
卅一日迄一枚御一名
階下六十錢を四十錢
階上八十錢を六十錢

特別優待券
卅一日迄一枚御一名
階下六十錢を四十錢
階上八十錢を六十錢

次週　ほろよひ人生
映樂館

今日の番組
笑ひと涙の統制機關で全市を襲ふ
與太者と海水浴
三人と名花の中堅競演
爆走する退屈男
佐々木味津三書卸しのナンセンス
市川右太衛門の猛演だ
蒲田自慢の大喜劇　男やもめの巖さん
大山健二・突貫小僧・小倉繁・共演
中央館

全勝常盤の陣
廿七日封切
階下五十錢　階上七十錢
此三大篇を揃へた番組今週を見逃してはファンの恥ぢです

假面の米國
婦人に御給仕
戰場よさらば
豫告篇

常盤座

廿錢
落花の曲
更生百々之助が完成せる最初のギンザものり
市川百々之助・東龍子・春水麗子
河合菊三郞・松村光夫・大東孝一郞・助演

新婚と居候
糸路・大岡怪童主演
遊俠日本晴
松本榮三郎・松枝鶴子主演
廿九日より公開

金館

ハリと灸
神經痛・リヨウマチ・痔疾・梅毒・淋病・婦人病一切
大連市逢坂町四四番　いろは樓內電五四〇八五
天狗堂　石松吾郎

內科　小兒科
醫學博士　澁谷創榮
西公園町春日小學校前
電話六五六五番
肺尖・肋膜及慢性諸病
腎臟・血壓及婦人內科
呼吸器及消化器慢性病
肺門淋巴腺炎及發育不良
X線完備　入院隨時

梶田小兒科醫院
越後町若狹町角（電六七五〇）

大連若狹町三（西通入口）
門專
科器尿泌　科毒梅膚皮　科ンゲトンレ
尾形醫院
入院室完備　電（二）七七六
醫學博士　尾形一郞

家庭

寒くなると多い齒痛み

一本の齒でも油斷は出來ぬ

早く根本的治療を講ぜよ

齒の痛くなる原因

急に寒くなつて今まで知らなかつた、或は長い間忘れてゐた齒の痛みを訴へる方が多くなりました。これは何も

寒い から齒の病氣が起るのでなくて

（一）前から齲齒があつて外の固い琺瑯質から既に象牙質にまで進んでゐる場合に、冷い風やひどく熱いもの冷いものなどが鋭い痛みを感じるもの（二）更に進んでしまつて平生はほとんど痛みを覺えないやうに慢性狀態になつてゐる齒髓を冒し神經が死んでしまつてゐたのが、この頃の氣候の變化で全身的に抵抗が衰へ風邪を引いたり旅行、飲み過ぎ、夜更し等で疲れたりした時急性に變化して痛むもの（三）蟲齒は全然無いのに齒齦（齒ぐき）が冒されて痛むもの等種々の原因があります（一）の

場合 は神經には未だ何の變化もありませんから蟲くひの部分にゴムなり金屬なりを充てんするだけで簡單に治癒します。これを放つて置くと病層は更に深く入つて神經を腐らせ、痛みは却てにぶくなりますが齒の根に膿がたまり（齒槽膿瘍）齒がグラついて固いものを噛んだりすると痛むのです。しかし齒の外側には堅固な防禦裝置がありますから一先づ其處で喰ひとめられ大した苦痛もないので大抵の人は既に病氣が全快したやうに考へやすいのです。ところが

全快 するどころか齒の根元の膿は段々ひろがつて顎骨内にたまり遂に骨に孔を明けて骨膜の下にたまる（骨膜下膿瘍）やうになると高い熱が出たり割れるやうなひどい頭痛があつたりして睡眠が出來ず食慾も失はれて全身の衰弱を招くのですこれが更に進みますと骨膜の强靭な組織を破つて齦に出ます（齒齦瘍）から齦が腫れたり頬が腫れたり遂には齒ぐきに孔を明けて始終ジクジクと膿が出るやうになり時には變な方向に目の下や頬や顎の下に膿の孔が出來（外皮漏）て氣味のわるい

容貌 になることがあります、不幸にしてこの膿が眼窩から腦に廻つたり、蜂窩織炎（皮膚下の組織の粗い所に膿が廣範圍に流れる）を起したりすることそれこそ生命を失ふことも珍しくありません（三）の齲齒が無い場合も齒のきわに齒糟（齒くそ）が澤山たまりますと絶えず齒齦を刺戟して炎症を起し出血したり鬱血して膿を持つたりするやうになります、膿がたまれば

齒齦 と一しよに段々と齒槽骨を侵蝕し齒の根が露出して來るのです。この根の部分は特に感覺が鋭敏で熱い湯や冷い水に觸れるとさび上るやうに痛むものです。かういふ風にたつた一本のひどい苦痛や全身の障礙ですから決して看過ごしてはなりません。神經の鋭敏な間は輕くてすみますがこれを放つて痛みを鋭く感じないやうなは一層心して根本的な治療を講ずる必要があります（和田齒科醫談）

單衣や合服類の藏ひ方

クリーニングに出すなりでもないものはお天氣の日に乾かしてブラッシをかけ汚點はそかり拂ふこと、汚點は全部濟んだところで揮發油で拭きとります。

再々お顏を洗ふのは禁物

荒れ性の方の化粧法

冷たい風が吹くやうになつて荒れ性の方は勿論脂性の方もお顏が荒れたり吹出物がしたりしてお困りでせう、かういふ方はあまり

再々お顏を お洗ひになるのは禁物です、朝の洗顏は平生使ひ馴れていらつしやる微溫湯か水（あつい湯は禁物）で洗粉か糠袋でお洗ひなさい。糠袋は何回も洗ひざらした天竺木綿がよく糠の顏のあさは

マッサーヂ クリームを塗つて下地をさ、のへ、あつさり中に三分の一ほどの黒砂糖か又は鶯の糞を三粒ほど入れると一層効果があります、このごろ糠袋に洗粉をまぜたニードとかフレックルとかいふのがありますが、これもよろしいやうです。石鹸はどれでもお顏には感心いたしません。

荒れたお肌 がざいます。吹き出物があつたら、先で四方にマッサーヂをドクリームを塗つて鼻を夜入浴の後又は床に就くを放つておくのは美容のこれを拭き去ること、乳液を脱脂綿につけて粉化粧をします。外へ出りになつたらコールドクリームで…

つれぐ〜事

（前島）

支那の有閑マダムモガ

在北平・風間阜生

（一）小說家沈雁氷が上海から赴日の途客船で一女友が出來た、この女友の名は秦德君である。彼女は元西北大學教授、後に北伐の際の南軍軍長朱培德の秘書をやつた穆濟波の妻であつて穆の學生時代男裝して穆の宿舍に自由に出入した豪の者である。民國十七年の夏秦女士は家庭が厭になり四人の子供を棄て、日本留學を企てたまく船中で沈雁氷と知合ひになつたのであるが、東京へ着くと同棲した、その後愛の破綻を來し雙方離婚を宣言したが、歸國後又相寄るに至つた。沈雁氷には正夫人孔德之がある、彼は正妻への愛情は詩であり、情人秦女士への愛情は散文であると濟ましてゐる。

◇

支那の新しい女のうちにはマダム乃至處女たるを問はず移交は革命行爲であるとこれも國民革命の齎した思想もあるが便宜な思想もあるらしく命後一夫多妻制は追々退ゐる、これが爲に革命の太太を蓄ふることが出來れで國民政府の要人中に婚して愛情結婚なり政略を行ふ惡傾向がある、に此の例は多いが、北京夢麟と陶女士の戀愛結婚問に一大センセーション

◇

陶女士は元北京藝術學山の夫人であつた、高仁分、南軍に款を通じたの…

『戀愛』の移交はモチ!!〝革命行爲〟

蔣教育部長の灼熱の戀

日本棋院秋季大手合戰譜

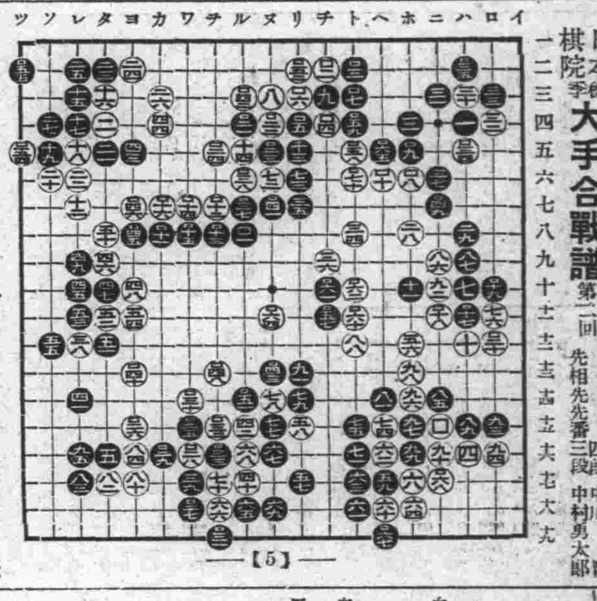

對局者のことば

戰の跡

家庭重寶帖

赤坊の便秘

ゴルフカツプ

卓上日誌

ラヂオ RADIO

大連 JQAK

東京 JOAK

新棋戰

飯塚勘一郎　山北孫三郎

土居八段總評

荻原七段解說

宮島吉敏・矢野藤助共著

ポケット支那語辭典

支那語界の太陽との絶讃

特價提供　二圓半

本田清人先生新著

支那語法入門

定價八〇錢　送料六錢

宮島吉敏先生新著

支那語の輪廓

奥平定世先生譯註

サイデル簡易支那語文典

定價一、〇〇　送料六錢

矢野藤助先生著

支那語作文

支那語の完全なる把握は本書から

ロシア語入門

露語入門書の最高權威

定價一、五〇　送料六錢

奈良一雄著

ポケット滿日會話

滿洲語會話の標準書

發行所　尚文堂　大阪屋號

結婚にある夢

改訂版　賣切れ迫る

此不幸な女性の破れし夢に貴女は何を學ばれるか

（批判）女の生活の破綻　兒玉博士邸の殺人事件の眞相　高良富子

★愛慾の犧牲者　青柳貢の遺族訪問記　本誌特派記者

お友達のみた兒玉勝美夫人

★大連殺人の藤の女　佐藤二輪子夫人と語る

□私の見た兒玉博士　兒玉勝美夫人から級友への手紙

★學者の好きな惡妻物語

見合結婚の神秘

小島政二郎

★結婚の夢を清算せよ　土田杏村

捕はれの圍國より

河上よし子

川上博士奧さんの此頃　津田青楓

★愛情の手を結んで　井上緑子

結婚後一年半父に書き送る

（實話）結婚に虐げられた若き女性の叫び

▽假面の結婚に泣く私　廣田涯子

▽婚許時代をなつかしみつゝ　櫻井みよ子

婦人公論　十一月號

靜かな海面をスマートにゆく白帆に似て桃色の帆を張つた貴女の幸福のお船はいま結婚の夢をのせて纜を解かうとしてゐる

夢？　夢と云へば貴女の美しい瞳は怒つてNOと叫ぶかも知れない。だが物思ひ靜かな秋の夜に泌々と貴女のお船の行手を考へて下さい。幸福の海の海圖は『婦人公論』十一月號に解り易く、面白く讀んで直ぐ役に立つ記事滿載の『結婚にある夢』特輯號の中に詳しく出てゐます。

婦人公論　50錢

東京　中央公論社

滿日各地版

滿日印刷所
活版 石版 諸印刷

日本國籍辯護士の出廷辯護辦法

中央政府の裁可を待つて施行

奉天省高等法院決定

【奉天】奉天省高等法院では最近日本人の看板を掲げた代理人が民事刑事の訴訟事件に法廷に出て辯護或は訴訟代理をなすので幾多の問題を惹起してゐるため日本國籍辯護士の出廷辦法を草案し、中央政府の裁可を受けこれを施行する方針であるが律師章程（辯護士法規）には現在法律上の根據がなく民訴の場合は民事訴訟條例第八十二條と第八十三條に準據し刑事辯護人たる際は刑法第百六十五條と第百六十六條の條項に適用を受ける必要あり辯護士は本人出廷し代理人を認めないといふにあり、辯護士の資格は關東廳高等法院又は領事館において辯護人たる登錄をせる者で法廷においては代理人の出廷を許さない、日本辯護士に使用してゐる滿洲人の交際員は法廷において嚴重取締りその資格を認めない、尚日本辯護士にして左記條項に該當する者は法廷に出る資格を取消す

一、法廷の秩序を守らない者
二、原被兩告に揑造又は證據を湮滅した者
三、幇助して他に累を與へた者
四、財產を詐取する嫌疑のある者
五、その他不當の行爲あつたる者

スケートリンクを新設

鞍山に擡頭

【鞍山】當地のスケートリンクは從來小學校の運動場を使用し來つたゝめスケートの出來ない兒童を始め解氷期に於ける復舊遲延等兎に角小學校側に對し氣の毒な點が多かつたので、體育協會では今シーズンはリンク新設を計畫し目下憲兵隊前空地を候補敷地として買收方法につき地方事務所に交渉中であるが、買收決定の上は二百五十米スピードコース及びその圓內にはホッケー場も設くる豫定であつて實現の曉は本年の鐵都スケート界は一層の盛觀を呈するであらうと

丁抹式體操の講習

新京特別市管轄學校の體育の先生三十餘名は文教部體育係長久保田氏指導のもとに廿七日より一週間市內第一小學校庭に於て講習することになつた、この日市政公署よりは市長を始め馬教育課、黑田體育協會長の參觀あり盛會であつた（寫眞は講習の丁抹式體操）

水源地營口農村の警官慰問

【營口】不自由を忍び勞苦を物ともせず都會の文化とかけ離れて僻陬の地に寂寞と無聊に苦しみつゝ職務とは云ひながら生命財產の保護と言ふ重任を擔ふ警察官吏に對して營口記者協會は營口有志を代表して二十九日水源地派出所、營口安全農村の二ケ所を訪問してその勞を犒つた、此の事は本署の了解を得たところ快く受けられて殊に營口署所屬船遼河丸の運航を一行のために供せられた

一行は種田法律、田中奉每、新條奉天、上田滿日と鈴木局長、岩淨水產、外町山、井田及小見婦人等尚警察側より三井高等、佐藤部長、巡査三名一行の爲め同行された第三埠頭を解纜したのは午前八時三十分、折惡く逆潮にて船足鈍く加へて北風肌寒を覺えたが晚秋の清澄な空高く遼河長江を遡る快感は又格別で兩岸の枯葦の穗先は風になびきて波を打ち白鷺の遊翔を見るこの平和の狀態に匪賊が跳梁して居るとは少しも感じられない、やがて田莊臺を左に見て水源地についた駐在の人々は波堤に出迎へ一行を招待した

上陸して德江部長に一行が慰問の趣旨を述べ少憩水電社員の案內で貯水池淨水池器械場を參觀し、十二時三十分同所を辭し乘船、陸には人なつこさに帽子、ハンカチーフを打振り別れを惜む一行も何だか一寸變な氣になり思はず目頭を熱うした

二時營口農村に着いた之れ又出迎の警官に案內されて徒步十三四町計りにて農村派出所に入り一行より佐藤部長に訪問の趣旨を述べ同所員より農村に關する今日迄の經過を詳細聽取し有志の數名は鮮農の生活狀態を視察し又同部長にては一行に溫き晝食を振舞ひ誠に一行の喜びは譬へ樣がなかつた、三時三十分同所を發し往路を辿りて再び乘船營口に歸着したのは午後五時過ぎ薄暮の頃で慰問の任を果した

滿洲建國の全貌を一卷の繪畫に收む

荒井畫伯山海關へ

【奉天】ステッセルと乃木將軍の水師營會見を明治神宮の壁畫に歷史的油繪として奉獻した荒井畫伯は二十九日奉山線で山海關に向つたが語る

滿洲國の成立は東洋平和の確立を前提とした偉業である、この建國の全貌を一卷の繪畫として殘したい希望のため小磯參謀長、鄭國務總理等をモデルとして滿洲建國の狀態を畫くことになり新京で既に各關係方面の人々の題材を得たので山海關をバックとして建國の實相を描寫しようといふ考へから二、三日同地に滯在して資料を蒐集し滿洲國の歷史畫を作成する方針であるが明治神宮の壁畫程の大規模のものを作りあげたいと思つてゐる、完成するまでには相當時日を要するであらうと

聽取所を設置

【吉林】吉海地區磐石縣公署では良民の安居樂業を妨害し樂土の攪亂を策する匪賊の横行を防止する爲め匪賊並に通匪者探知及び隱匿兵器の蒐集方法を考慮し縣城內各區に密告箱を設置する事となり去る九月二十五日より之を實施して居るが其の結果申告者が白晝同所に出入する時各方面の疑惑を買ひ殊に夜間等は一層人の注意を喚起するので之を聽取所に變更して實施するとなれば尠くとも各區に一ケ所以上を必要とし同所には相當責任ある有力者を配置する手順となりとすれば經費の問題となつて來るので相當苦慮しつゝあるが取敢ず設置した縣城（一區）四個煙筒山（二區）三個黑石鎭（四區）二個呼蘭鎭（三區）一個以上の十ケ所だけは當分實施してその業績を見ることゝなつた

滿洲國協和會は經濟工作に專念

環境の變化に順應して

【奉天】滿洲國協和會は滿洲建國以來王道精神の普及、民衆の指導教化、宣撫救恤工作、對內對外宣傳、教育並に社會事業其他に力を竭し多大の實績を擧げて今日に至つて居るが滿洲國の治安漸次安定し國內諸機關の機構充實により協和會の使命の大半はこれ等諸機關によつて漸次遂行される樣になつたので協和會では今後國內產業の開發のため對內經濟工作に專念する方針である

哈府一帶に漲る戰時氣分

一逃避支那人の談

【チチハル】ブラゴウエスチエンスク蘇聯領事の紹介ある旅券を所持した一支那人が去る二十二日午後二時黑河に來たのを同地國境警察隊員が取調の結果、此の男は山東省掖縣生れ無職李學蘇（二五）と稱し、ハバロフスク市に居住してゐたが、蘇聯の壓迫にたへかね口實をつくつて滿洲國に逃避した者なることが判明、同人の口からハバロフスク市の現狀が斷片的に次の如く洩らされた

ハバロフスク兵營及び營門附近は一般人の散步さへ許さぬので駐屯兵力は不明であるが、毎日市の上空を軍用單複葉機が數臺づゝ示威飛翔し、休祭日には軍用自動車が

市中 を示威巡廻して居る市西方アムール鐵橋は約五十名の工兵が嚴重守備し、鐵橋中央に三名一班の看守哨が居つて間斷なく巡邏して居り、また同市からブラゴウエスチエンスク間の鐵道沿線も軍隊で監視網が張られてゐる、蘇聯軍隊及びゲペウは上は長官より下は一兵卒に至るまで贅澤な生活をしてゐるが地方民は實に悲慘を極め千留以上所持してゐることが解ると直ちに家宅捜索をうけて沒收されるので、官憲を怨むこと限りなく、萬一何れかの國家と戰端を開く場合、軍隊の後援者たるべき國民は忽ち反旗を飜し國內に內亂勃發するは火をみるより明らかであり、今や興亡の岐路に立つてゐるといふも過言でない、勞働賃金は四留より八留位であるが、黑パン一フント、白パン一フント一留半で單に物價が

高い といふばかりでなく嚴格な傳票により中央勞働購買組合より購入せねばならず、何れも當局を怨嗟してゐる、蘇聯邦より滿洲國に渡航する場合、ハバロフスク、ブラゴウエスチエンスク等の國立銀行にて金錢を交換し得るが、その交換率は哈大洋一元に對し電貨二十九錢の割合である

協同たゞ一筋

國幣建てて相場變動を免る

撫順の勞働事情（中）

就業 このやゝこしい手續を經てやつと採用された工人はその從事する作業に應じてそれ〴〵所定の職名が付けられ、同時に職番が定まる、職名は常傭方に於ては事務方外三十二種、常傭夫に於ては採炭夫ほか十四種で、職番は繰込、就業、工數整理等にすべて個人を表示するものであつて工人に關する一切の事務處理は職番によつて行はれる

繰込 工人ことに常傭夫に對してそれ〴〵就業すべき作業を指示し人員の割當配置をすることを繰込といつてゐる、常傭方にあつてはその數が少い上に各人の作業が定まつてゐるから特に繰込を行ふ必要はないが常傭夫はその數が多くして毎日同一人が必ず就業するとは限つてゐないのみか、現場よりの要求に應じて就業せしむべき人數や作業箇所にも變動があるので、勞務事務擔當者は現場よりの要求に應じて各工人社宅の宿舍番をしてその日に就業すべき工人の職名、職番を報告させる、そこで工人は自分の作業すべき箇所や作業工賃の單價等の提示をうけるのである

就業率 滿洲人ことに鑛山勞働者は他種の勞働者に比して就業率は著るしく低い、しかし近年この方面に意を注いだ結果漸次向上し、昭和七年度にはその就業率は常傭方約九〇パーセント、常傭夫約八〇パーセントとなつた

就業時間 炭礦の事業には各種の勞働を包含してゐるために勞働時間も一定しない、原則としては常一番勤務者は八時間、二交替勤務者は十二時間と十四時間、三交替勤務者は八時間制を採つてゐる

◇……◇

給與狀態と生活費

給與の建値は從來小洋建でこれを社定の換算率をもつて金に換算し朝鮮銀行兌換券及び金圓小額補助貨をもつて支拂つてゐたが、常傭工に對しては昭和八年四月分、傭員に對しては七月分よりそれ〴〵滿洲國幣建とし、國幣を以て支拂ふことになつた

その結果工人は金銀相場變動による誤算及び兩替の手數並びに損失より免れ、一方當地方における滿洲國貨幣の流通を助けることゝもなつた、各種工人の平均一ケ月所得を七年度の實績について見るに傭員十九圓八十五錢、常傭方十一圓四十四錢常傭夫十六圓五十錢に當つてゐるがその生計費に至つては適確なる數字を得ることは困難であるが昭和七年三月各採炭所各坑即ち十一ケ所に於て調査した統計によつて見ると、一日平均にして傭員獨身三十八錢（所得六十六錢）同家族持六十九錢（所得六十八錢）常傭方獨身三十四錢（所得四十六錢）同家族持五十錢（所得五十錢）常傭夫獨身三十一錢（所得五十八錢）同家族持五十三錢（所得五十八錢）となつてゐる

福利的諸施設 扶助 工人が業務に因る傷痍を受けまたは疾病に罹つた時はその程度に從び次の如く施療及び現金給與を以てこれを扶助してゐる

イ、治療給付 傷病のため會社醫院の治療をうくるときは治療の給付をなす

ロ、公傷手當 傷病のため醫師の指圖により休務し賃銀を受けないときは休務期間中、日給工人（常傭方）一日につき日給一日分以內、常傭夫一日につき三十錢の公傷手當を支給する

ハ、傷病手當 傷病治療後なほ身體に障害を遺存するときは規定の等級により傷病手當を支給する

ニ、弔慰手當及葬祭料 傷病のため死亡したときは日給又は日收の百八十日分以上の弔慰手當並びに八圓五十錢の葬祭料を支給する、義肢を必要とする者には義肢を支給する

ホ、歸鄕希望者には會社々線無賃乘車證を支給する

◇……◇

共濟 炭礦は從來私傭者に對しても治療の給付をなしてゐたが、傷病者で食費を要しまた重症に罹つたもので歸鄕を希望するが旅費に困却してゐるものなどの救助のため大正十三年十一月工人と協調の上相互扶助を目的とする工人共濟會を設立した、工人は炭礦に採用されると同時に入會する義務を有し一ケ月二十五錢を醵出し炭礦は毎月これと同額の補助金を支出して共濟基金としてゐる

工人賣店 勞働者の生活費を輕減せんため炭礦當局は現在十六箇所に食料品並に日用品、雜貨の賣店を直營してゐる、販賣種目に饅頭油餅、鍋餅、發糕、窩頭、鍋餅、豆腐等を製造販賣し、麥粉包米粉、高粱米、小米等の食料品材料を始め、酒、煙草、調味料、靴類、手拭、石鹸、紙類、マッチ野菜等衣類を除く日用必需品百種內外を網羅しその賣價は一般市價に比し五パーセントから一〇パーセント低廉である、工人がこの賣店を利用するには炭礦よりその稼働高に應じて所定額の鈑票を借受けこれを以て賣店に到り所要品を購入するので、現金販賣は絕對にこれを許さない、炭礦は工人に對して工賃支拂をなす際その貸付けた鈑票額に相當する金額を工賃より引去つてゐる

南滿黃煙組合招待宴

【熊岳城】當地南滿黃煙組合では匪賊跳梁のため葉煙草耕作上に大なる支障を來しはせぬかと非常に憂慮してゐたが軍警の警戒盡力に依り耕作も順調、採り入れも無事に出來既に乾燥、調理も終り而も昨年に比し遙かに好成績を收めたので佐藤同組合理事は二十九日午前十一時半から軍警慰安を兼ね日滿官民多數を招待し滿鐵煙草試作場前庭において公主嶺から取り寄せたジンギスカン鍋で盛宴を張つたが當地では初めて見るジンギスカン鍋に一同珍しさうに舌鼓を打ち午後一時半歡を盡して散會した

なほ三十日には同樣午前十一時半から多數の婦人を招待したが婦人連は何れもエプロン掛けで出席した

滿人を殺害

吉林大馬路深夜の兇行

【吉林】晚秋の夜も更けた二十八日の午前一時半頃吉林の銀座大馬路附近に於て醉つ拂ひ邦人の滿洲人殺しがあつた、二十八日の午前九時頃乞食風の一滿人が何者かの爲め顔面其の他を毆打され急死して居るとの報に接した領事館警察署では直に署員を現場に急行せしめ東洋病院からは齋藤院長出張實地檢證の結果割木の樣なもので毆打され當時は即死して居らず阿片患者のクセとして氣拔けの樣な工合でふら〳〵として居る內急激なる夜の冷氣に當てられて絕命したものとの診斷が下された、依つて領事館では滿洲側警察廳と交渉の上死體を引渡したが事件の主人公たる犯人に對する見當は全く五里霧中で夜の一時二時と言ふ眞夜中の事とて誰一人目擊したものも無く事件は迷宮に入らんとしたが實地檢證に向つた清水刑事部長の英斷に依つて當時現場に捨てられて有つた中折帽子の形に依り犯人は日本人たるの見當を以て俄然緊張し八方に非常線を張り不眠不休捜査の結果端なくも事件の端緒を知る一參考人の言に依り犯人は梅野十一と言ふ者なりとの事に署內は異狀な活氣を呈し省城三經路の自宅に非常線を張つた處難なく逮捕、本署に連行取調べの結果右は原籍福岡縣矢部郡星野村生れ梅野十一（二三）にて眞犯人たる事自白したので目下當局では傷害致死罪として嚴重取調中である、尚被害者は奉天省綏中生れの陳有貴（二五）と云ふものである

奉天鄕軍滿鐵分會總會

【奉天】帝國在鄕軍人會奉天滿鐵分會の第四回總會を十一月三日奉天彌生小學校講堂において開催し正午から二時まで武道競技會優勝試合觀戰を催し二時半から開會君が代二唱、勅諭勅語の捧讀、分會長の挨拶會務報告、功勞章授與及表彰狀授與、役員改選、奉天聯合分會長の訓示、奉天支部長の訓示來賓の祝辭に祝宴あり萬歲を三唱して解散すると

遼陽片々

▲輸入組合の旅商團は二十七日午後五時歸遼したが賣揚高は棉花の收穫期等の關係上思はしくなかつたが文化の普及されざる地方の事とて商刷毛を珍らしがつたり、眼病やでき物患者の如き關係上下級藥品の賣行がよかつたり、安達藥房の如き國手扱ひされた位であつた、また朝日地下足袋が田舍の百姓に使用され居る事下級化粧品の使用が漸次盛んになりつゝあることが實感され輸入組合としての收穫は相當大きく次回旅商に裨益する處が多かつたと

▲遼陽で教育中であつた電信隊の殘部兒玉大尉以下は三十日午後七時三十六分發車で離遼新京の新兵舍に移るべく官民多數の見送りで出發した

▲淨土宗福田寺の乃美堯夫氏は三十日午後一時發列車で自坊の小田原へ告げ出發したが、後任開教副使玉木憲純氏は大連から着任、二十九日各方面に着任挨拶があつた

▲警察署の岩瀨部長は二十七日附で安東へ轉勤を命ぜられた

▲在鄕軍人分會では二十八日夜事務所で役員會開催の上八年度分會定期總會擧行の件、沖地方事務所長、牧田警察署長を名譽會員に推薦に付事後承認の件、分會規約改正に關する件等が附議されたと

▲關東廳の業態調査委員は警察署の阿部警部以下署員多數が任命され全管內を廿一分區に分ち調査の準備を進めて居るが左記の者は參與員を依囑さると

沖地方事務所長、渡邊滿鞍每日新聞社長、中村電燈公司支配人猿渡實業副會長、村井第一區、梶原第二區、西田第三區、小林第四區長、西野料理店組合長

▲遼陽城內に紅十字會支部設立のため分會長王長嶺が數日前來遼王縣長を訪問認可申請中の處二十五日認可があつたので取敢す縣城第十區佟二堡に於て設立準備に着手したと

▲在住者有志の明治節奉祝會は三日午前十一時公會堂に於て開催會費金三十錢、參會希望者は地方事務所庶務係、各區長、民會へ申込れたしと

▲遼陽縣治安維持委員會の例會は二十八日午前十時から滿鐵社員俱樂部で開催された

▲錦州から傷病兵廿五名が二十八日午前八時七分着列車で到着した

▲電信電話會社の披露宴は二十六日午後六時から玉家に於て開催されたが來賓四十餘名一同着席するや長谷川局長から一場の挨拶を述べたる後井上總務部長を紹介すれば同部長は山內總裁に代つて披露宴を催した事、電々會社の不備、需要者側の不滿等はよく調査研究の上改善する旨を述べ熊谷衞戍病院長來賓を代表して謝辭を述べ酒間は主人側と紅裙連の斡旋で十二分の歡を盡した

各地片々

◇吉林 吉林木材業者の死活問題として一時全滿に鳴り響いた大同林業會社の出現は愈々來年三月に設立の氣運となつて既に其の伐材量四十萬石と迄見當付けられたが一方吉林木材業者は既に降雪を迎へて入山期に迫り作業開始の期に臨みながら吉敦沿線其の他の中央銀行所有森林が實業部に移管され未だ當局との伐採協定が出來て居らぬため如何程度迄出材するか豫想すら付かず鐵路總局の新線用枕木も多數入用なる事は確實で本年は昨年に比較して治安は殆ど確保され過去二十數年來より漸く惠まれたる本年に至つて俄然大同林業會社の現出に依り事業の解消を來すは重大事態にして昨年の百二十萬本に對する本年の割當は果して如何なる程度迄割當てられるか相當興味のある問題で同會社の設立後に於ける吉林木材業者の元請制度も自然解消の衰路を辿るのでないかと見られて居る

◇營口 武田營口地方事務所長は日滿懇談會出席の爲め赴熊中の處廿九日午後五時十一分歸營した

◇熊岳城 熊岳城體育協會庭球部では二十九日午前十時から驛前コートに於て納會紅白試合を擧行盛會裡に十二時過ぎ終了した

滿日案內

◎三行一回 金九拾錢
◎被雇廣 金六拾錢
◎五行一回 金壹圓五拾錢
◎十行一回 金參圓
◎十五行一回 金四圓五拾錢
◎二十行一回 金六圓
◎姓名在社は一回一金三拾錢增

廣告部電話は 三六九五 四四九一 番です

雇入

外務 多數招聘固定給制度有、戸首に奮鬪的人物歡迎指導す 履歷書持參 山縣通安田生命
寫眞 修整技師撮影助手軍隊出寫し經驗ある方を希望す 鞍嶺松島町八千代寫眞館電五〇六
店員 入用 要保證人 美濃町十五 岡山奈良漬製造店
店員 募集廿歲より廿五六歲迄二、三名要市內保證人 越後町三八 愛媛商會
店員 十八九歲中卒程午後二時四時迄歷携本人來談 山縣通五七 泰隆洋行內
店員 入用年齡二十五歲まで經驗ある者履歷携帶本人來談 沙河口巴町鈴木酒店電九〇九九
和服 裁縫見習生募集並に助手入用、三越裁縫部 坂下電二ー九二一帝國館筋向
裁縫 極く熱心なる人を募集す 大連市信濃町市場正門前 三越裁縫部 あたらしや
和服 裁縫見習生十名募集年齡十六七歲より二十歲まで 磐城町二六 富田裁縫所
少女 數名募集自十五歲至十九歲迄本人來談 遼東ホテル庶務係
少女 至急入用十四五歲より廿歲迄有給本人來談 淡路町九 喜久屋
下女 年齡不問炊事の出來る人面談の上可成午前中の事 山縣通一九六 アラナモンド 小林
女給 さん數名至急入用、素人にてもよし 營口花園町 玉屋ビヤホール
女給 さん數名入用素人にても可、山縣通第二市場橫 滿洲土木建築協會食堂
看護 婦及附添婦募集派遣多忙 神明町三二愛國看護婦會 寄宿完備 電話八六四二番

教授

英語 會話個人教授す、當方歌養高く經驗ある米國婦人 電二〇二一一九番・宮地
印書 邦文タイプライターの印書いたします 山縣通 日本タイプライタ會社
邦文 タイピスト養成 前・午後・夜間 山縣通 日本タイプライタ會社
印書 邦文タイプライター 印書廉價 大連市大山通 小林又七支店
邦文 タイピスト短期養成 大連市大山通 小林又七支店
タイ ピスト英文邦文華文短期養成英邦文速記英語印書 近江町快樂館橫電四三〇八 英學會

貸家

貸家 老虎灘別莊月四〇風光絕佳日當良冬期至極溫暖 電話七〇六三番

貸間

日當 り良き閑靜なる二階六、八疊勤人に貸度し 姓名在社
貸間 二階六疊床の間付、賄附日當良 龍田町一五 本田
貸間 八疊洋室煖房の設備あり日當り算し 大黑町八

下宿

下宿 家族的に待遇す中央公園電停上る左側 二葉町四五
下宿 は春の如く暖き大滿館下宿部にて一冬を過されよ 大黑町一〇六 電二一〇五二
下宿 家族的に待遇す聖德街二丁目太子通下る右側一六〇
下宿 本社東大連病院右前 御座敷十疊より三疊寢具用意 大連藤原町九五 米村

旅館

簡易 御宿泊所大連市紀部通六番地敷島廣場電車停留場西へ四軒目末廣館
一圓 トマリ、ベットの設備あり、大勉強は名古屋旅館 大連市吉野町六 電六三一一番

賣買

賣家 黑石礁電車終點附近、洋館土地付 詳細は電話五五八三番へ
カレ ンダー昭和九年型優秀品・廉價販賣見本御一報持參 電六一六一 小林又七支店
古本 高價買入御報參上 市內但馬町二〇 文光堂

包紙 と紐各種 拓茂洋行紙店 電五四三九番
算盤 と帳簿 拓茂洋行紙店 電五四三九番
商品 券勸業債券電話賣買金融三越商品券五分引買入 西通三五電車通四 大連案內社
ミシ ン高價買ます 常盤橋河島ミシン電話六六八四
刀劍 研白鞘鑑定賣買自家製鎺止打粉有り 大連市磐城町五八 南海堂研磨所

貸衣裳

貸衣 裳 日陞町 三浦屋 電話二二六四五番
貸衣 裳 婚禮用葬儀用 日陞町 さかひや電五四三七番

不用品賣買

不用 品親切本位買受 常盤町渡邊帝天電話六八四一番
古着 其他御不用品は他店より特別高價買受ます 日陞町ヱビス屋電話二二五九五
古着 古道具高價買入御一報參上 日陞町 たじまや電六六〇一番
フヨ 品 書畫骨董高價買受 イワキ町 新古會 電七四三五

電話と金融

貸電 話あり 朝日廣場太陽タクシー營業所 電四七四四番
日掛 秘密嚴守、貸出迅速 若狹町三〇 澄友ビル 電二二九一八 多田
恩給 利安く最も長く立替 大連市飛彈町三東鄕橋前 永島
老舖 賣買並に金融、極秘簡單よき買手と賣出物澤山有 西通シンガミシン橫 井口工務店
直ぐ 低利にて內密に御用立銀行會社員特便あり伊勢町一二一〇（霞水ホテル前）電八五六六
金融 電話賣買及諸金融便宜懇切御取扱致します 丸大商會 電話七五七六番
金融 金の事なら第一低利親切丁寧借主本位の運鐵街小笠原へ 泰樂園ビル三號
金融 信用貸動人の方極秘低利大口小口恩給小切手沙河口仲町四九松光社電話〇一六四番
株券 滿鐵電話其他株式賣買金融極秘日歩低利現物店 西通三五電六六六三 大連案內社
電話 賣買金融は專門の電話商會へ（歌舞伎座跡）電話三八九〇番
電話 賣買並に金融月賦販賣名義變更せずとも貸出す 西通三五電六六六三 大連案內社
電話 金融賣買は何うと云つても確實だ名義變更せずとも貸出す 正直洋行電話五五五七番
保險 簡易すぐ立替前借失効可商品券債券買入天神町二八女子商業前大洋社電二二三六一
信用 貸金御相談に應ず 西通十七番地（西廣場交番裏通角）惇光社
信用 貸小切手割恩給其他迅速融通 大連市龍田町百十五 德盛社

印刷と寫眞

寫眞 大連寫眞館出張撮影男女支那服の準備有 日本橋際 電話三五八四番
賣印 の御用は 吉野町 一萬堂 電七八五九番

食料品

牛乳 バター、クリーム 大正牧場 電七七七二
牛乳 バター、クリーム 大連牛乳株式會社電四五三七番
牛乳 バタ、クリーム アイスクリーム 滿洲牧場 電話六一三四番
ギン ザマンヂュウ 連鎖街銀座通り 日際洋行 電二二一三二

名藥

胃病 には伊勢町藥局の……第二胃の藥を 電話六八二四番 地方郵局直送
水蛭 有ります 大連劇場隣 根本藥局 電七八六二

治療

淋病 藥・大學ミッテルの出現 不思議に良く効く御試あれ 大連沙河口大正通八五 三共商會
淋毒 諸病家ハリ灸專門療院 濱速町二〇一電車停留所西

雜件

內地 土產は遼東百貨店支部みやげ部へ 電三一七一番
仕事 男女自宅出來る永久有利特許應用の手仕事見本呈 大阪市天王寺區堂ケ芝町 郁榮社

短歌研究
十一月號出來 定價五十錢 送料二錢
象牙の塔再建……加藤朝鳥
雜感……土屋文明
長歌三篇……與田準一
西行法師評傳（八）……尾山篤二郎
國家八論解說（十二）……土岐善麿
萬葉集と宗尊王（續）……谷鼎
現代戀愛短歌史（序說）……尾山篤二郎
東歌鴉談議……高崎正秀
鳥の生活……隅田葉吉
推薦短歌……九氏
猪野々日記（紀行）……吉井勇
新人の言說……卷頭言
箱根山（短歌五十首）……窪田空穗
新作家の近業を評す……松村英一
歌人と鄕土誌……柳田新太郎
短冊書式……岡麓
愚庵研究……島田忠夫
新短歌の一つの到達點……釋迢空
土岐氏の歌集を讀む……宇都野研
定型短歌評……小笠原文夫
新短歌作品を評す……源水馬
歌壇時評……村田利明
讀者短歌……水穗・勇・薰園選
石川啄木私見……松村英一
老婆・埃・道（短歌五十首）……前田夕暮
短歌作品 茂吉・白秋・麓・千亦・篤二郎・研・七郎・順・鳳・秋峰・翠子・邦介・京子・靜枝（他三十餘家）

長谷川伸著 刺靑判官 最新刊 定價一圓八十錢 送料十八錢
須井一著 源三 最新刊 定價一圓五十錢 送料十四錢
ブリボイ作 上脇進譯 事實小說 日本海々戰（原名ツシマ） 廿七版 定價八十錢 送料十錢
翁久允著 今日の印度 好評重版 定價一圓七十錢 送料十四錢
日本農業研究會編 日本農業年報 米穀問題特輯 第三輯最新刊 定價一圓五十錢 送料十二錢

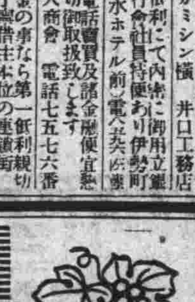

與謝野晶子全集
豫約募集 全十二卷 一冊一圓 申込金一圓
內容見本進呈（全國各書店にあります）
好評嘖々！ 申込殺到!!
第二回配本開始
（第二回配本・三卷內容）
火の鳥
太陽と薔薇
草の夢
流星の道（二千數百首）
第一回配本濟（第一卷內容）
—歌集—
亂れ髮。小扇。毒草。戀ごろも。舞姬。夢の華。常夏。佐保姬。春泥集

改造文庫
メーテルリンク作 蟻の生活 價・三〇 送・六
吉澤義則校註 大鏡 價・五〇 送・一〇
廚川白村著 近代文學十講 價・五〇 送・一〇
ハッドン著 民族移動史 價・二〇 送・四
吉澤義則校註 古今和歌集 價・五〇 送・一〇
ハイネ著 生田春月譯 戀愛詩集 價・五〇 送・一〇
高橋龜吉著 經濟學の實際知識 價・二〇 送・四
ボルハルト著 マルクス經濟大綱 價・二〇 送・四
桑木嚴翼著 哲學概說 價・三〇 送・六
高橋龜吉著 經濟學の實際知識 價・二〇 送・四
若山牧水著 野原の郭公 價・二〇 送・四
夏目漱石著 それから 價・三〇 送・六
菊池寬著 眞珠夫人 價・六〇 送・一〇
夏目漱石著 草枕 價・二〇 送・四

俳諧歳時記
第三回配本開始 內容見本進呈
第三回（第四卷）冬之部 高濱虛子 志田義秀
果然！歳時記最高版としての聲價定まる！
歳時記が句作鑑賞の必須寶典であることは俳道に一步踏み込んだ者は誰も知つて居る。本書はそれ以上に何人にも今まで無自覺乃至無知識に過して來た森羅萬象が、如何に興味あり藝術味ある對象として例々胸を打つかを教へる萬華鏡として、その完璧な編集ぶりは俳壇以外でも非常な歡迎を受けてゐる。既に配本を重ねる二卷、今又現俳壇の巨匠虛子の苦心になる冬之部を得て聲價は最高點に達した。
既刊 夏之部 靑木月斗 藤村作　秋之部 松瀨青々 潁原退藏
全五卷・各冊定價一圓六十錢 申込金壹圓（最後の會費に計算）
發行所 東京市芝區新橋七丁目 電話芝（43）二二二一番〜二二二四番 振替東京八四〇二二番 改造社

飢寒が迫り來て 匪賊の眼凄し
富の都安東襲撃に虎視耽々 警備隊また頗る嚴重

【安東】安東を半圓形に包む背後地には可なり多數の匪賊が今なほ安東市街を襲掠しようと日夜警戒網の破隙を窺つてゐる、一寸大きな集團を作れば直ぐ日滿軍警に討伐されるので分散してゐるが

機會 があれば直に集結出來る樣に聯絡を取つてゐるし野菜賣や苦力に化けたスパイは絶えず安東の警備狀況を偵察するため市中に入込んでゐる、これ等の密偵の動作も近頃は非常に巧妙になつて氣取られないやうにまた證據を持たぬやうにしてゐるので匪賊と良民を判別することは非常に困難だといふことである匪賊はもう農村を荒し盡して目ぼしい獲物がなくなつてゐる上に越冬といふ大問題に當面してゐるので非常な冒險ではあるが、彼等から見ては金銀が唸つてゐて食糧が幾らもあつて人質に取り度い金持が澤山ゐる富の都

安東 を襲うて一仕事しようといふ衝動に驅られてゐるので靜寧に油斷もあらばと盛んに密偵を放つて飛耳張目して隙を狙つてゐるといふ譯である、しかし彼等にお氣の毒なことには日滿軍警は鵜の毛で突いたほどの隙も與へないばかりかあべこべに匪賊共を衝いたり追うたりする機會を狙つてゐるので流石の兇匪もどうにも手が出せないらしい、しかし飢寒に迫られた匪賊が死物狂ひになつて何時警戒線を突破しないとも限らぬので最近日滿軍警はイヤが上にも警戒を嚴重にしてゐる、安東署では現在○○名の署員で特別警戒班を編成して

徹宵 して附屬地内外の特別警戒に當つてゐる、此警戒班は晝は休んで夜だけ出動するもの、この寒空に徹夜して一分の油斷もなく巡邏警戒するのだからその辛勞は並大抵のものではない安東市民が安らかに眠れるのはこんな安東署の隱れた努力のお蔭である、西内安東署警務主任は語る

匪賊の行動が非常に巧妙になつて良民と區別することはなかなか六ケしい、要は匪賊に乘ずる隙を與へないことだ、今特別警戒班が徹夜で警戒してゐるが一通りの

苦勞 ではない、十二月に入れば晝間も特別警戒をやらねばなるまいと考へてゐる

鹽干魚類の需要漸く増加す
奉天で組合結成考究

【奉天】海產物の滿洲における消費量は年々增加の傾向にあり干魚類の如きも滿洲國人の需要は漸增し一般料理に使用する以外に家庭内に消費する干魚類の販路開拓も亦研究を要するが奉天における海產物鹽干魚の取扱卸商は義泰隆、順登盛、福興海、福興隆、謙益合、天聚合、仁義和の七軒で天聚合、仁義和は卸小賣の兩方面から市内の各料理店と連絡をとり直接販賣に當つてゐる、一ケ月の賣揚高は大體において百數十萬元に達し一ケ年奉天だけで約二千萬元以上の消費量を有してゐる、其の大部分は從來の取引關係から六分までは上海よりの仕入であるが品物は全部日本各地から上海に仕向けられたものが滿洲に移輸入される模樣であるから内地の各鹽干魚卸商としては直接滿洲取引を開始する方法を研究する必要あり奉天地方事務所勸業係吉田商工主任は將來の滿洲における鹽干魚の取引改革と本邦商人の發展方法に關し目下具體的の對策講究中であるが滿洲側海產鹽干魚業を打つて一丸とした組合を組織しこれに日本側海產物商が合流して職取引の圓滑を計ることが最も合理的に市場を開發せしめるものであるとの意見を有し對策講究中である、いづれにしても一ケ年三千萬元に近い消費商品であると同時に日常生活必需品として鹽干魚の利用方法を滿洲國人に教へることも今後新らしい品物を紹介する點から必要であり、滿洲國人は慣習的の品物より取扱はぬ癖があるから新らしい品を消費せしめるためには各種の場合試食會でも設けて彼等滿洲國人に鹽干魚の喰ひ方を教へることも考へねばならぬといはれてゐる

吉林全省の一大刷新を斷行
第一期工作に着手

【吉林】吉林省雙陽縣では邦人參事官の配置以來舊縣政の改革乃至は内部の革新行政諸般の改良等に就き專ら粉骨碎身努力を拂つて居るが近來不良武裝團體の處置、全縣自衛團の整頓、警察大隊の整理戸口調査、兵器整頓、保甲制度の計畫、交通路の整理、陳報並びに宣傳事項等に付き一大改革を斷行し縣公署の内外を新陳代謝して過去の面目を一新する事となり既に第一工作に着手した

民間汽船會社
安東下流の沿岸航路 創立準備に取かゝる

【安東】安東と下流の三道浪頭、大東溝、大孤山間の沿岸航路は現在英人ジー・エル・ショー氏經營怡隆洋行船舶の獨占航路となつてゐるが使用船は舊式でスピードなくその上船賃、サーヴィス等あらゆる方面に遺憾が多く同航路利用の滿洲人は多年非常な不利不快を忍んで來てゐたところ最近安東在住の前熱河興業銀行長王羽航氏及び安東藤平泰一、新義州多田榮吉、龍岩浦吉田猶一氏等安義有力實業家に依つて同航路を目的とする汽船會社設立計畫が進められこのほど滿洲國交通部より認可を受けたので直に會社創立準備に取掛かつてゐる同會社は日滿合辦大安汽船公司と稱して資本金五十萬圓安東、三道浪頭、大東溝、大孤山間における一般貨客運輸に從事し今冬中に一切の準備を整へ明春解氷を待つて營業を開始する筈であるが使用船は差當り四艘としデーゼルエンヂンを備へてスピードを上げ船賃と待遇を滿洲人本位とする方針であるから營業開始の曉は多年横暴の非難の高い怡隆洋行は非常な打擊を蒙るであらうと觀られ日滿人は同公司の成立を大いに歡迎してゐる、これについて井戸川安東航政局事務官は語る

獨占航路はどうしても横暴不親切に陷り易くまた事實怡隆洋行の船は事故が多い、あの航路は相當利益もあるので藤平、多田吉田諸氏から各別個に航路認可を申請されてゐたものであるが合同して有力な會社を設立されるやうになつたもので民衆本位に考へてだけでも結構なんですまた新會社の船は相當スピードを出して安東大孤山間を日歸り出來るやうになる筈だから必要の場合警備上にもお役に立つこと、思ひます

復縣公署の宣撫工作

【瓦房店】復縣公署荒川參事官は建國當初より政務に全力を傾注し奉天省五十餘縣中模範縣として度々表彰され亦縣内六十三ケ村より縣政の神樣として崇拜されてゐるが今回大石橋協和會辦事處に應援を依賴し大規模の移動宣撫工作班を編成し委員長荒川參事官、委員吉田屬官、有山警務指導官、王保安股長、宋苗圃長、李教育局視學李財務股員其他協和會員一行十六名は施療藥夜間電氣照明映畫フィルムを滿載、トラックに乘車二十六日瓦房店出發、午後二時復東鎭に到着、司法、行政、保安、衛生教育、產業等講演會並に市街照明映畫會を開催、宣撫工作に努力してゐるが十一月三日までの豫定で一拉塔、安波湯、高富屯、萬家嶺松樹、五湖嘴、各地の移動工作を實施すると

鄕軍大石橋支部射擊會

【大石橋】帝國在鄕軍人會大石橋支部に於ては十月二十九日午前十時より大石橋守備隊射擊場に於て支部射擊競技大會を開催した、參加分會は營口、大石橋、蓋平、海城、熊岳城、瓦房店、錦州の七分會にて各々分會の實力ある處を發揮した、因に當日の各分會成績左の如し

蓋平分會二九、三三、營口二八五三、瓦房店二六、二〇、錦州二四、〇〇、海城二三、二五、大石橋二二、六〇、熊岳城一七〇〇

閉會に際して支部長代理川村少佐より本會が盛大且つ無事に終了せしことを喜ぶと共に今後各分會は此の實力を益々發揮して滿洲の射擊熱をよりよく擧げんことを希望すとの訓辭ありて午後一時半散會した

海軍部新設
安東鄕軍分會

【安東】安東在鄕軍人分會に新に海軍部が設立され部長に川端瀬之丞氏、副長に池田七氏がそれぞれ就任した

洮南地方の煖房
炕の燃料と使用量

【奉天】洮南地方に於ける滿人の冬期採暖は主として炕にして之に用ふる燃料は次の樣なものであるがストーヴやペーチカを用ふる者殆どなく從つて石炭使用者は殆どないと云つてもよい位である、燃料の時價は次の如くである

毛柴	一本	二圓五〇錢
球礎	百個	一、五〇
木炭	百斤	二、六四
牛糞	一麻袋	〇、三〇
馬糞	同	〇、一五
谷康	一斗	〇、一〇

そして極寒一個の炕に十日に要する燃料及時價は次の如くである

毛柴		〇、四〇
球礎	三〇個	〇、四五
牛糞	一麻袋	〇、三〇
馬糞	二麻袋	〇、三〇

冬は之だけ餘分に生活費が要る事とて水準の低い滿人の冬の生活は相當苦しいものと見られる

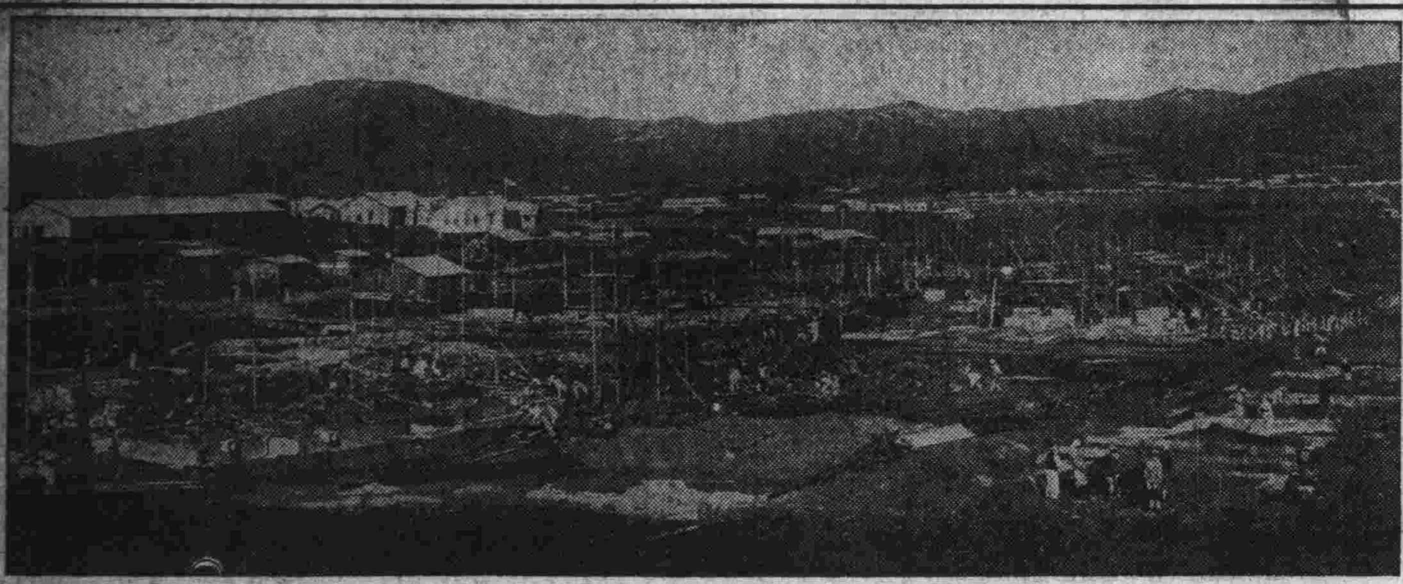

伸びる羅津 寫眞は羅津建設事務所前に於ける建築狀況

錦州の大火 百名燒け出さる
滿鐵獨身宿舍全燒

【錦州特電廿九日發】二十九日午後五時三十分頃錦州驛前滿鐵錦州建設事務所獨身宿舍の一角より出火大騷ぎとなつたが折柄の日曜日とて所員はいづれも市民野遊會に參加して葫蘆島に出拂ひ不在中の事であり、それに木造バラック建の建築物とて火の廻り早く軍部及び滿人側消防隊もかけつけ協力して消火につとめたが、給水設備なく手の施す術なく瞬く間に九棟を全燒同八時鎭火した幸ひ人畜に異狀はなかつたが、損害は約七、八萬圓（保險の加入なし）原因は目下取調べ中なるもペチカの不完全な所より天井裏に洩火したもの、如く所員は着のみ着のまゝで燒出され嚴冬をひかへ何れも困惑の色を浮べてゐる、因に右は皇軍入城以來の大火でなほ獨身宿舍はこの五月末竣工したもので現在約百名の所員を收容してゐると

安奉線運賃の改正は望み薄
滿鐵に改正意思なし 安東は第二段の策へ

【安東】安奉線の差別的不合理運賃制を打破して本線と同率に改正されるやう猛運動を起すことになつた安東商議は瀨之口會頭と金井外事部長を大連に派し滿鐵當局に陳情せしめたが兩氏は廣谷奉天商議會頭と奉天駐在の太田朝鮮貿易協會理事兩氏の應援を得て同道して滿鐵に林、八田正副總裁、村上理事、淸水鐵道部次長等と會見し運賃引下を要請したが滿鐵側は依然大連集中主義を固持し安奉線の現行運賃率を改正する意思が無い模樣で結局物分れとなつたが瀨之口會頭は直に新京に赴き小磯特務部長を始め拓務省、關東廳、朝鮮總督府の各出張所を訪問して同樣の陳情を爲すところあつた、しかし安東商議はこのまゝでは斷念せず更に第二段の運動に取掛る方針である、なほ瀨之口、金井兩氏は旅順に關東廳財務局を訪び懸案となつてゐる安東金融組合急速設置に就いて切實な交渉を行つたが、横山理財課長は目下上京中の財務局長が十二月歸任後諾否を回答すると約した模樣である

旅順放送

▲旅順高等女學校では來る十一月四日（土曜日）午後一時から學藝會を開催父兄其他の來聽を待望すると

▲元新花月で嬌名を唄はれた繁春君先般來希望者の勸めに依り得意の舞踊教授を開始し名稱も「末廣會」と銘打つて巣立ちしたが愈々十日午後六時から昭和園に於て名披露かたがた第一回試演會を開催する事となり當日は場内整理のため入場料十錢を徵し若し實費を控除した殘金ある場合は熱河派遣警察官の慰問資金として寄附することに決定した出し物は松竹梅、潮汲、北洲、梅に春、つくらう、富士、秋の夜、松乃緑、菊重、春雨、色氣ないとて他數番地方は料亭萬年喜の藝妓連が總出演を爲す由

州外の霸權 撫順中學軍獲得
ラグビー戰州外豫選

【奉天】全國中等學校ラグビー戰滿洲州外豫選は二十九日午前十時半より國際グラウンドで初められた、參加校は鞍山中學、新京商業、撫順中學、撫順工業實習學校であつたが各校多數の應援團を繰出し絕好のスポーツ日和に惠まれて午後四時半無事終つた、成績は次の如くである

鞍山中學十九　新京商業零
撫順中學二七　撫順工業零

鞍山中學對撫順中學の決勝が行はれる前に撫順滿鐵對奉天滿鐵醫大本科對醫大豫科の試合があつた、卽ち

撫順滿鐵九　奉天滿鐵零
醫大本一一　醫大豫五

いよいよ三時半より主審熊川綠氏羽島、藤澤で鞍中對撫中の決勝戰が行はれたがメンバー戰況は次の通りである

（鞍　中）
木藤川村崎　間島川　田島野田島
鈴伊小梅大瀧本中北西久藤小山岡　保
FW　HB　TB　FB
見　古本井　田元　藤平田田
中尹增朴根松石西岩松尹齋井川瀬
（撫　中）

◇前半 撫中キックオフ直後FWに猛烈なるダッシュで攻めたてよくルーズ球を得キックで攻むるも鞍中好防す、撫中TBキックを用ひて鞍中FBをおびやかすも鞍中FB好タッチをとるハーフライン中にして兩軍FW盛んにルーズを繰返す▲六分撫中TBキックに攻め鞍中FB岡島失するをドリブルにて攻めトライと見へしも鞍中TBよりセーブしてタッチとなり危機を脱す▲九分鞍中久保田パスをうけ撫中FB陣をぬき獨走するも撫中もり返して防ぐ▲十三分撫中自陣十ヤード上にペナルティキックを得てキックを以て攻む鞍中TB少しく連絡惡く撫中FWのダッシュ攻擊甚はしからず▲十五分中央線上ルーズ球撫中得てキックし鞍中FBの好防にドライならず鞍中FW奮鬪してハーフラインを挾み一進一退す▲十八分撫中なほもTBキックにて攻擊をゆるめず鞍中陣左二十五ヤード中にスクラムをくり返へす▲十九分鞍中リメインで鞍中ペナルティキックを得ゴールを狙ふもならずポスト前にてもみ合ふ中撫中オフサイドしてポスト直前にペナルティキックを得てゴールに成る（鞍中0旅中3）▲二十一分キックオフ後ルーズより鞍中の球を得てTBにて右に攻むるも撫中TBよりマークしてフイールドをさらす▲二十六分撫中FWの突進ものすごく攻め入る▲二十九分鞍中フットアップして撫中ペナルティキックを得てゴールをねらふもならずドロップアウトとなる（前半終）

◇後半 一分鞍中中央線上のスクラムにフットアップし撫中ペナルティキックにて鞍中陣二十五ヤード内に攻め入るも鞍中TBキックしてタッチにて切り返す▲四分鞍中自陣二十五ヤード内のスクラムより球を得て撫中のTBにてセンターコーナー藤島TBFBをぬき長驅七十五ヤードポスト直下にトライしたがゴールならず（鞍中6撫中0）▲八分鞍中スクラムの球を得てTBに渡し撫中廿五ヤード内に攻め入るも鞍中インターフエヤして撫中タッチにて盛返す▲十分鞍中中央線上のスクラムより球を得てTB小野撫中のTBとFBをぬき六十ヤード走りポスト直下トライ、コンバート（鞍中11撫中0）▲十二分撫中FW鞍中二十五ヤード内に攻め入るもキックにて攻め返され中央線をはさんでルーズをくり返し一進一退す▲十八分撫中FWダッシュものすごく鞍中陣二十五ヤード内に攻め入るも鞍中球を得てTBに突進し中央線にもり返す▲二十分撫中敵二十五ヤードに攻め入りペナルティを得ゴールをねらひしも成らずおしくもドロップアウト▲二十五分再び撫中敵二十五ヤード内に攻め入りたるも鞍中の好防にはゞまれトライに至らず▲三十分鞍中FW强引に球をとり敵二十五ヤードに入りしもタイムアップ（鞍中11撫中0）斯くして結局鞍中十一撫中三で鞍中に凱歌が擧つた、此の試合中撫中より一名の落伍者を出したが非常な接戰に觀衆をやんやと云はせた

新雜誌
相談
創刊拾壹月號
40錢

米價はいくらが至當か
後藤農林大臣が國民へ『相談』をかけ民間權威が之に應へた獨特の大讀物！
代議士 東武　農學博士 山田丑太郎　民政黨代議士 中澤辨次郎　東京帝國大學教授 高田耘平　經濟學者 矢作榮藏　國民代議士 風見章　埼玉縣農會長 石坂養平

大衆に知識と興味を送り生活線第一の問題を提供する
就職と簡易職業相談
求職心得十五ケ條　豐原又男
有利堅實な行商をやるには…三好貢
女子供に出來る内職…廣松滿朱
小資本開業案内…杉山壽夫
新案婦人職業…前波仲子
誰にも出來る露店開業…上原稔

就職ガイド
就職つる物語　加藤泰太郎
就職秘訣七つ　山田忍三
理髮師になるには　莊司洋行主 莊司岩三郎
タイピストになるには　日本タイピスト女學校長 竹内甚一
印刷工になるには　秀英舍工務長 川田久長
書籍店員になるには　三省堂專務 龜井豐治
外交員になるには　正路喜社 長岡逸郎

性生活と姙娠調節の相談會
高島米峰・福井正憲・竹内茂代・新居格・高田義一郎・宇野千代・
デパート新戰術の秘法　澄井幸次
花嫁寮訪問記…本誌婦人記者
貞操蹂躙と慰藉料　矢野範二

相談欄　親切叮寧 秘密嚴守
◆姑と家出した妻の慰藉料の請求に對し
◆病夫に性の交渉は害なきや
◆母と夫との間にやるせなき身を悶ゆ
◆實用新案の模造品を退治たいが
◆月六十圓で大學豫科生の學資は？
◆女の生靈のたゝる家に住んで
◆子供を野球選手にすべきかどうか

本誌獨特
北滿の女さまざま　工藤信　グラビア
職場は何處に・失業・押しかけた女性・滿蒙は呼ぶ
機械と失業相談會
機械發達と失業增加を如何に統制するかの具體的相談會
出席者　工博 山本忠興　工博 關口八重吉　馬田信三　經博 林癸未夫　工博 茂庭忠次郎　中澤辨次郎　工博 佐野利器　工博 内田俊一　安部磯雄　島中雄三　中原與一郎　下中彌三郎
就職漫畫　就職戰線あの手この手　前川千帆　紙芝居戰術　細木原靑起　齒々實々　池部鈞　目の上の瘤　水島爾保布　堤寒三

かけられた相談に私はかく答へた
相談特種
教師と教へ子の戀の惱に答ふ…石井滿
事實は小說よりも奇なる言…高島米峰
復讐を誓ふ女性の怨念を訓す…三輪田元道
暴行された少女の姙娠は？…鈴木甚吉
身重の妻と姑との葛藤…市川源三
轉向是か非か？…帆足理一郎
鬼女と聖女との分れ目…高良富子
夫の放蕩に惱む婦人へ…富田宮脩
煩悶・求道・神の威神力…川村理助
姙娠中の質問に答ふ…竹内茂代

貞操帶
訴訟が起きたと假定して…辯護士 山崎今朝彌
不貞なる十字軍の騎士…醫博 高田義一郎
依然たる中世紀的ユートピア…新居格
夫が留守中の妻に貞操帶を强ふる權利ありや
妻が旅行中の夫に貞操帶を强要する權利ありや

實問 生さぬ中の長男の墮落　回答―義理を立て過ぎて不仁の仁…宮田脩
實問 殊更に不幸な結婚を求むる女性へ　回答―結婚は慈善ではありません…柳原燁子
實問 X書を見て驚く結婚生活の神秘　回答―結婚の意義四ケ條あり…市川源三
實問 東京で月賦の家を建てる方法は　回答―インチキも相當多い…田中章一
實問 所有權は母にか子にか　回答―母の特有財産かどうかが問題…高田作太郎
◆唯一の財産を弟に消費されて

責任顧問　堂々二百五十大家

本誌の五大讀物
・讀者と共に世界誌上漫遊
滿洲第一旅程　案内人 中西伊之助
案内人は滿洲の裏表まで知りぬいた文壇人、同行九名毛色の變つた昭和の膝栗毛！
鎌子から勝美まで（兒玉博士夫人勝美、藤原秋子、林きん子等）　高田義一郎
有閑マダム愛慾史
大辻司郎漫談 ものは相談
漫文漫談界の最高人氣者たる大辻司郎氏が本誌にものした愉快な興味の爆彈！
新作講談 秘法飛天流　大島伯鶴
貸衣裳は語る　辰野九紫
こゝに人生のすべてがある。こゝは貸衣裳總本屋、そこで衣裳帽の中から種々雜多な衣裳どもが其の愉快な身の上話をやり出した。

◆河水利用の揚水法知たし
◆以前の戀人故に惱む人妻
◆年頃の娘の長き修養書は
◆拘留處分と前途の暗影
◆家財の差押を受けて惱む
◆五百圓の有利な商賣は
◆發明品の拒絶查定に對し
◆肺門淋巴腺て姙娠は？
◆結婚十五年の無感覺性は
◆債務の責任の歸する所は
◆破產申請について…
◆これは惡習慣からの罪か

東京日本橋吳服橋三
平凡社
振替東京二九六三九

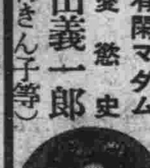

◎生殖器能の豫感

若人よ＝前途を思へ
長命か短命？。

機能健全なれば＝腦力も容貌も不老
性慾が衰退すると＝早老若朽し短命

一紳士は自分の秘密を告白して訴る『自分は青年時代に故郷を辭し、行李一つで東京へ來り新聞や牛乳の配達をしたり或時は職工となり、草臥れた身體で夜學に通ひ千辛萬苦怠しからず、今日では大會社の重役となり、其上財産の收入も多額に上り、人生の享樂は是れからと云ふ時に、局部が貧血的萎縮で陰萎不能となり世の中をつくぐくつまらなく淋しく感じ何をする張合ひも失せてしまい、頭もだんぐく薬碌するばかりだ、顧みれば青年時代の不自然行爲や身體に無理をした事は、中年後になつてからメッキリ打撃を知るものである、早く何とかすればよかつたが、今でも性的に復活の出來るものならば、自分は現在の地位を投出し富を割いても少しも惜いと思はない。

青年諸氏は此の述懐談をきいて何と感ぜられますか？　人事ではない、今日只前途の立身成功のみ考へて、性に就て將來を深く考へて居ない青年は、之れを大いに自覺の動機としなければなるまいと思ひます、生殖器が弱小なれば今の內に十分に强健發育せしめ機能をますぐく健全にして、一生の幸福の基を築いて置くべきである、殊に最新內分泌學の示すところによれば、生殖腺のホルモンが腦を養ひ活動元氣の淵源、生命の泉をなしつゝあるから、弱小生殖器の强健發育は、處世成功上、一層重大にして且つ神聖なる意義を有するのである。

弱小性器＝强健發育の福音
局部へ直接＝具體的効果

物理的新療法
生理的輸血＝發育を促進す
細胞の活躍＝局部神經復活

現代醫學の尖端たる物理療法の代表的發明品として國際的好評日に高き日、獨・佛專賣特許**ホリック眞空水治器**は、理學的構造精妙を極め、形は輕便で小さいが効力は非常に大きい、本器を一日一回、一回僅に十分間位、自分で秘密安全に直接局部へ使用して物理療法を行ふと、目前忽ち驚嘆すべき**眞空吸引力**により、萎縮せる局部へ新鮮なる血液を滿潮的に流集せしめ、組織を擴張し筋肉を十二分に緊張せしめ、活力を喚起し、着々發育力を促がし、全時に血肉細胞の微妙なる活躍により神秘極まりなき**エンツンデユング作用**を發生し、手淫過淫の害、遺精、夢精、早漏、陰萎、精力減退を回復し彎曲を整形し、短小も强健發育を見るに至り、機能をますぐく健全ならしめ、青年は男子の資格を完成し、無力者は若返り、局部神經衰弱の復活と共に腦神經衰弱も逃へり、腦力記憶力を增進し、何をするにも張合ひある快活氣分となり、前途を洋々として春の海の如く多望ならしむ。

日、獨、佛政府專賣特許
醫學博士六十餘氏實驗證明推奬
博覽會に於て名譽金牌受領

登錄商標
◇ホリック眞空水治器　金四圓五十錢　送料 內地廿一錢 植民地五十一錢
◇ホリック包莖安全器　金三圓五十錢　送料 內地十五錢 植民地四十二錢

◎包莖は特許ホリック包莖安全器で無血無痛切らずに、自分で安全簡易に成形する。
◇代金引換希望は（治療器名を明記し）說明書付と注文次第送る、代金引換送料十五錢增し。

無料進呈 非賣品 圖入說明書（性の新知識）
造化の秘密、性的新知識を開放的に滿載し、本器の內容も詳しく說明し、殊に生殖器弱小男子の深刻なる悲哀の事實、本器實驗者が大なる滿悅を得た赤裸々なる感謝實驗文も多數載つて居る是非御一讀あれ、秘密御安心の上**ハガキ**で御照會下さい、全部無料で匿名密送す。

東京市芝區神谷町十八　電話芝七三二一　振替東京七七三九　合資會社 東京新療法研究所

坪內逍遙博士・完訳決定版
新修シェークスピヤ全集
今晩十二時が最後だ!!

御申込は十月廿日午後十二時までの消印あるものは全部受付けます。

世界第一の大文學、唯一の國寶的名譯、空前の豪華廉價版、此の三位一體を以て全日本大衆に呼びかけた本全集の刊行を發表してより二ヶ月と十日、幸ひに讀者大衆の熱狂的支援の下に發表三旬にして、すでに舊圓本時代の最高記錄を擊滅し、今や出版界空前の驚倒的レコードを示しつつ、茲に花々しく最後の幕を閉ぢやうとする。

今日こそは、まこと、日本文化の分水嶺、個人一生涯運命の岐路、此の絕好のチャンスを逸してまた何時の日にか魅惑溢るる人類の神品をマスターし得るもぞ。

御申込方法至極簡單!!

申込金一圓に第一回分會費を添へて本社又は最寄りの書店へ御申込下されば直ちに第一回配本ハムレツトと以尺報尺が手に入ります。なほ未だ入會されぬ方にて第二回配本「ロミオとヂュリエット」「十二夜」をも同時に入手されたき方は更にその分の會費一圓を加へて御申込下さい。申込金は最終會費に充當、豫約者のみに頒ち、月二冊配本毎月二冊同時に御届けします、即ち廿ヶ月にて完了。會費毎月一圓、一時拂十八圓。他に送料を申受けます、地方十四錢、殖民地廿四錢。なほ第五回配本の頃本社編「シェークスピヤ入門」（四六判二百頁程・美裝）を無代贈呈。

泣くも笑ふも今日一日、刮目して左記事實を銘記せよ!!

殘本一切燒却
我社は滿五ヶ年間の絕對的期限付を以てその普及版發行權の委囑を受け右期限後は發行權の返却は勿論、殘品一部たりとも燒却すべき豫約の下にある。
シェークスピヤ全集の出版權は早大出版部の秘藏であるが、

豫約締切後は定價に復す
豫約〆切以後は斷然定價一冊七十錢、二冊一圓四十錢、全四十卷一時拂込二十五圓に復歸嚴守、而かも分賣は一切行はない。

最後にして永劫不歸の特權
從つてかくの如き美裝の下にかゝる夢のやうな破格の犧牲的廉價（一冊五十錢、一時拂ひ十八圓）を以てしては二度と再び諸君の手に入ること至難たるべくこれを以て最後のチャンスとす。

御注意!!
尙ほ世上には右の事情を存知なきまま、殘品のダンピングや古本の出荷を期待せらるゝ向あるやも知れざれども廉價として異以上の廉價なく、而も我社は今後特賣分賣等を行ふことなきはもとより、期限後は殘品全部燒却し絕版となるを以て古本と雖も必ず定價以上而もその何倍となるや測り知られないものあるに至るであらう。蓄一錢は熱せるうちに鍛ふべく、本全集は至廉のうちに購ふべきであることを特に强調しておく。

只申込め！それが諸君にとつて今日の最高金言だ!!

東京駅前・丸ビル　振替東京三一四　中央公論社

營業課目
床材、米杉板、ラハン材
臺檜、ベニヤ板、杉小丸太
足場丸太、其外各種木材
大連信濃町一二二　電話六一七九・長六〇七〇
村井材木店

最新に出來た珍らしい療法
是非一度御試し下さい

非常時の今日！この療法！

非常時の秋、私共の健康が冒されやすい時で左記の病氣が發生する頃でありますから其病氣に今日より罹らぬ樣注意し、又罹られた方は早く癒しませう此の療法は寫眞の如く頭部だけ出して全體を包み、三四十分間種々の鑛泉の蒸氣を以て溫め體內の古い水分を發汗させ、其の代り此の獨特の鑛泉を體內に吸收する最も近代的療法です

衛生完備

附添の者がついて居りますから御不自由を感じませんから

肺結核、肋膜炎、腺病及發育不善、感冒、喘息、慢性胃腸病消化不良、便秘、リヨウマチド神經痛、關節炎、子宮病、月經異狀、せうかち、不姙症、神經衰弱、不眠症、ヒステリー、動脈硬化、血壓亢進、貧血症、心臟病、脚氣、腎臟病、糖尿病、壞血病、肥滿症、脊髓病、肩のこり、黃だん、寢小便、痔疾、淋病、其の他

治療時間三十分間　料金一回一圓　午前七時より午後九時迄

滿洲本院　大連市三河町中央（西廣場下車）　院主 山內三次郎

鑛業に關する總ての御相談に應じます
大連市兒玉町三　電話六五四四番
八丁鑛業所

新両切タバコ
キャピタル

廿本入 金十五錢

タバコと云ふタバコの中で何と云つてもこのタバコ？即ちキャピタル

發賣元　泰東洋行

資本金　壹億圓（全額拂込濟）
積立金　壹億貳千壹百貳拾五萬圓
營業種目　諸預金、貸付、割引、內外爲替、信用狀の發行其他一般銀行業務
本支店出張所　横濱本店・東京、東京丸ノ內、名古屋、大阪、神戶、下關、長崎、青島、天津、北平、漢口、上海、香港、廣東、牛莊、奉天、新京、哈爾濱、新嘉坡、蘭貢、カルカッタ、孟買、カラチ、マニラ、スラバヤ、スマラン、バタビヤ、シドニー、倫敦、巴里、漢堡、ベルリン、アレキサンドリア、布哇、桑港、ロスアンゼルス、シヤートル、紐育、リオデジヤネイロ
大連市大山通二番地
横濱正金銀行 大連支店
電話（代表番號）六三一一・（宿直專用）六〇一六五番　振替貯金番號大連三二〇〇番

アスモン錠

喘息と一般咳嗽鎭靜劑　すべてのせきによくきく

アスモンは古來の名醫が和漢藥中の秘藥としておつた藥用植物を集めて其最も有効成分に付各種の研究と試驗を行なひたる結果特別の操作にて全主成分を抽出し合理的治療劑として粉末と注射液を醫界に提供し發賣以來想像以上の好評を賜るの光榮を得たり更に大衆的家庭の常備藥として錠劑の製劑發賣を試み之れ又一般大衆よりぜんそくは勿論すべてのせきをとめたんを去るの効果が偉大であるのみならず。殊にアスモンの主成分には發溫と保溫との特種の反應作用ある爲めに寒生氣のあるかぜひきには最も良藥として歡迎されております。

五十錠入　一〇五
百錠入　一、六〇
他に粉末、液劑並に注射劑あり
（文獻進呈）

製造元　順天堂醫化學研究所　大阪市浪速區[illegible]町三丁目九六　福地久藏
發賣元　田邊五兵衛商店　大阪市東區道修町三丁目

山田博士發明・藥効を持った化粧水
お顔の油が取れて色白く美しくなる

顔劑 ユキワリミン

うつかり出來ない若き美のお顔!!

どなたのお顔でも多少とも油の出ない方はありません。その油を放つて置くとニキビ、ソバカス、吹出物は素より色黑、シワまで出來てお顔は古びますと聞いては恐ろしい！
その瞬を斷つために皮下の油を解消した上、强い殺菌力まで有つた雪割草の鑛基から顔劑ユキワリミンが生れました。

■…御化粧下　白粉トキ水
■…御顔のシミ油取り
■…ヒゲソリ後に濕上りに
■…しかも其の上
■…ニキビ
■…ソバカス
■…吹出物
■…色黑の惱みを
■…面白いやうに取去る

あなたの御顔の美を若々しく一層美しくする爲に
御一家に一瓶はぜひ御用意を！

時は今！
素晴らしい大懸賞
〆切いよく本日限り

顔劑ユキワリミン空箱一箇で三越調製の糧裝着があたる

一、懸賞課題　顔劑ユキワリミンが他の化粧水と比べて優れた點
一、解答方法　顔劑ユキワリミンの空箱の裏面に解答と住所氏名及びお買求めの店（何町何名）及新聞名明記の事（五十錢箱一口、一圓箱二口に有効）
一、送り先　御買求めの取扱店に持參する事、送る場合は一枚は三錢切手、二枚は六錢切手貼布の事
一、取扱店へのお願ひ　取扱店は期間中のものをまとめて〆切と同時に發賣元へ送付下さる時は別記、報酬及び賞品を進呈します。（締切本年十月卅一日同日消印あるものは有効）
一、賞品（正解者多數の場合は、嚴正抽籤により一百名を決定す。）
一、發表　本年十一月二十日前後本紙上
一等　三越特製　糧裝着　一反づゝ　五十名樣
二等　三越特製　三越銘仙　一反づゝ　五十名樣
選外者にはユキワリミン優良油取紙一册宛[illegible]　賞品は本年十一月廿日より十二月三十日迄お買求めの店より漏れなく御渡し致します

全國有名藥店化粧品百貨店にあり

本舖　東京・原澤合名會社・高輪　振替東京八〇五二番